本報創刊於民國十九年二月一日　（第三三五八號）

今日出紙弍大張　零售每份弍仙

南華日報

集孫中山先生字

South China Daily News
49, Hollywood Road
HONG KONG
P.O. Box 369

香港荷理活道四十九號

督印　鄺修鴻

電話：弍五六一二　電報掛號　有線電：五四七八　無線電：九八五零　郵局信箱第三六九號

報費　本港：每份零售弍仙　每月暫收四毫　全年暫收四元　國內：每月壹元　全年拾二元二毫（郵費在內）　國外：每月一元九毫　全年弍拾弍元（郵費在內）

香港政府特准掛號認為新聞紙類第一三六號

社論

中日經濟合作之前途

經濟合作本來是兩國間一件極平常極普通的事，兩國爲了彼此相互的需要，跟對外共同的發展，對於某一件事業連合辦理，這不但是極應該並且還是一件極有利的事。

可是中日兩國因爲歷年積存下來的各種因素，這經濟合作的普通事項，說起來就大不相同，並且還有點使大家「談虎色變」，若要追溯這已往的因素，理由是太多了，可是總括起來，可以說不外你猜我忌四字，在日本總以爲中國是排日的，一切一切，無論存了好意，還是要爲中國所抵制，然而也固然有不是完全出於好意的舉動夾雜其中，在中國呢，因爲一向受了政治上環境上的影響，認爲無論如何，決不可與日本合作，雖然明知日本出品價廉物美，也不敢冒天下的大不韙，去採辦試用，何況其他企業方面的合作，這種心理，久而久之，愈疏愈遠，以致激成了七七事變，一直到了今天，兵連禍結，這兩國人民間心理上應該要負著絕大的責任，是無可逃遁的。

可是澈底研究起來，因爲心理上的疑忌，以致發生了絕大的戰事，然而兩年多下來，這戰事仍舊不能解決這當前的環境，轉移人民的心理，因此兩國有理智的政治家，方纔出來主張和平，主張善鄰友好，乃至於主張經濟合作，本來醫病要從根本上去治療，拿戰事來解決以上的問題，是治標的辦法，於今治標既然無效，當然不如更進一步從治本做起了。

治本的理想，實在是有效的，可是又實在太高超了，一班人士對於中日問題，要不是有深切的認識，廣大的心胸，那能把握著這見解呢？然而理智畢竟勝服了感情，日本雖然打了勝仗，還肯不以戰勝國的資格對我，這樣作成的中日和平，當然不是城下之盟，算將起來，的確只有這一條平等互惠兩利共存的道路，可以解決以前的一切一切，現在總算兩國都向著這新方向走去，只要大家努力前進，必定是可以收到效果，毫無疑義的。

中日兩國相需的事情，實在不少，可是容易表見，而又容易收效的，却無過於經濟合作，我現在姑且就經濟合作這問題上說幾箇簡單的原則。

第一，經濟合作要完全站在互利的立場上辦理，因爲中國向來不願與日本合作，就是怕侵侮，於今日本既然明白申說一點沒有侵畧的嫌疑，自然合作容易成功，並且還可以爲改變中國人民心理的一個最先的例子。

第二，經濟事業必須要兩國人民澈底互信，方有效果，如今兩國有了兩年多的戰爭歷史，急轉直變下來，改上和平的道路，雖然兩國賢明的政治家，隨時拿全力來指導一切，可是人民間的懷疑，當然是不能立時冰釋的，倘若在合作之中，兩方還是懷疑，那不過是有名無實，大家白花心血，白費資本而已，非但於兩國的經濟沒有利益，或者還更種下不良的因素，因此，某一件經濟合作事業的主辦人，更須注意這點，開誠布公，使大家明白了解，拿大公無我的精神，來取得澈底互信，拿澈底互信，來推行合作的事業。

第三，經濟合作是完全以事業的發展，換取經濟上的利益爲主，所以只要在本身事業上努力做去，求得發展，至於如何去主持事業，這是主權的問題，應該各先認清，千萬不可少存含混，因爲國家有國家的主權，有國家的法律，這合作事業，在日本領土內的，就應該遵守日本法律，尊重日本主權，若然在中國領土以內，也當然受中國主權法律的限制和行使，決不能視作這合作的事業有一些治外法權的嫌疑，在主持的日本方面，先要明白這點，不可因爲是合作而侵犯主權，抵觸法律，中國方面，更應該自己守住自己的範圍，在法律上所許可的，盡量推行，法律規定以外的事情，絕不牽涉，如此纔可以眞正在事業上去發展，謀得利益，即就消極方面說來，也不致于引起零碎的糾紛，以致影響了事業的發展。

第四，經濟上的利益，固然以合作的方法來經營，來使用，可是資源是大家所需要的，我們在使用這資源上面，是以合作爲主，但是尤以各自目前的需要爲先，「裒多益寡」是經濟合作的原則，「率宗敝賦」便不是合作而是獨占，到了獨占的階段，這合作的精神，便然打破，這合作的局面，便然中止，而合作的意義便然消滅，這結果就不堪聞問的了。

因爲中日兩國近年來的歷史和當前環境的關係，談到合作，與尋常的兩國關係不同，所以經濟合作的推進，也必定要設立一個軌道，以便主持辦理的人，有所遵守，可是說起來，這軌道也是極普通而極簡單的，只要日本方面竭力以事實證明是出於好意，中國方面，不要再形疑忌，彼此以至誠的精神，守法去辦理，那一定有意想不到的收穫的。

美泰電版公司

製版精美。起貨迅速。諸君光顧。無任歡迎。

地址：荷李活道門牌第四十九號　電話三二九二五

中外馳名

快靈丹

旅行良友　家庭良藥　每樽一毫　每打六毫

上海安芬氏嵩治

鷄眼與及硬皮藥水

每樽四毫　暫收弍毫

各藥房均有寄賣

眞肺癆與假肺癆問答

掃痰丸

（問）肺癆症有眞假，平其症狀如何分辨（答）假肺癆其平素肺弱多痰或常……[illegible]

治痰最靈　大人常食養肺化痰　小兒常食定驚消滯

江伯昭醫生創製

各埠藥房均有代理

痔科之王

半邊消

主治

乳瘡乳巖遠年爛腳對口瘡疔風濕腫痛遠年痔漏及一切外科等釀不論初起醞症之際痛激心脾與及久醫不愈膿血長流一經貼治未成即消已成即潰止痛生肌理口價廉科至乃物

戒烟鼻祖

精神餅

主治

凡染有鴉片紅丸癮者請速服精神餅戒除，不論新癮舊癮，担保絕無痛苦，開胃消滯，夜睡安寧，快捷斷癮，攜帶便利，價值相宜，的確戒毒不可多得之聖藥也

一庄每樽實價六毫　打

各處藥房均有代售

智深勇沉終能救國

鎮定受苦顧念中國之將來

百年以來浮囂淺薄空氣必須克除

汪主席對中央軍訓團畢業生訓詞

（中華社二十日上海電）中央陸軍軍官訓練團第一期學員，於廿日上午九時舉行畢業典禮，汪主席親臨致訓，中央黨部代表褚民誼氏，軍委會代表劉郁芬氏相繼致詞，葉蓬教育長報告畢業成績，并訓詞，最後由汪主席親行頒給畢業證書及獎品，全體高呼口號，禮成

（中華社二十日上海電）中央陸軍軍官訓練團學員畢業典禮，于廿日舉行畢業禮，汪主席訓詞大要如次。

今天是中央陸軍軍官訓練團學員畢業典禮，畢業之後，各位就有許多任務放在自家肩上，所以我們感覺到今天是一個很可紀念的日子。所謂任務是什麼呢？是和平反共建國。這個任務非常之重大，亦可以說是非常之困難。我想到這裏臨別贈言，實有無限的話要說，如今我只能把校訓『智深勇沉』這四個字說一說，作爲今天畢業時，對各位的一種懇切的祝賀與勗勉。

我們承認現在的國民比從前二十年或者幾十年前比較已有愛國心，但是這個愛國心還是很淺薄的，并且還是很浮囂的。一個淺薄而浮囂的愛國心，是不能支持長久的。我們因爲感覺到淺薄兩個字不能夠救國的，所以我們要智深；浮囂兩個字不能夠救國的，所以我們要勇沉。在最近一百年已經讓歐美各國往前，而且也讓日本往前了，我們是落後了，這個落後是個很大的危險。今年是一千九百四十年，我們想一想一千八百四十年，是剛好一百年，那時候中國是怎麼樣呢？各位，正是大失敗的時候，這同

是中國第一次和歐洲各國戰爭的一個大失敗，到現在剛好一百年了。在這一百年之中，我們軍事經濟政治文化樣樣趕不上歐洲，弄到變成歐洲的半殖民地，總理說是次殖民地。甲午戰爭之後，中國又添了另外一種危險，這時候要把國家救回來，是很不容易的。孟子有句話說得最好，『獨孤臣孽子，其操心也危，其慮患也深，故達』。操心危，慮患深，才配做孤臣孽子，現在我們中國那一個不是孤臣，那一個不是孽子？如果慮患慮得這樣淺，你就能在歐洲各國這樣強盛的時候，日本在東方這樣強盛的時候，把國家救回來，有這樣容易的事？

我從前在北京獄裏受不住苦，想自殺多少次，但我只念一句咒，這句咒是『中國之將來』，我就立刻鎮定起來，依然受苦。我現在受苦，比在獄時更利害，抬頭一看，滿中國還是浮囂淺薄空氣，最純潔的不過以死殉國便了，全不打算以死救國。我受着這樣浮囂淺薄空氣，眞個比在獄中求死不得更爲利害。但是我還念着一句咒，『中國之將來』，我依然鎮定，依然受苦。九一八以來中國的輿論，甲午戰爭以來中國的輿論，百年前的以來中國的輿論，『浮囂淺薄』這四個字足以盡之。我們要克除他。我們要救國，尤要救自己。我想各位必須把『智深勇沉』這四個字確確實實的做到，終有一天看見國家救回來，這個中華民國是由各位手上救回來的，是由各位『智深勇沉』的修養救回來的。

三民主義與和平運動（一）

第一節 三民主義是什麼？

中國國民黨總理 孫中山先生說：

「三民主義就是救國主義」何以說三民主義就是救國主義呢。因爲三民主義。係促進中國之國際地位平等。政治地位平等。經濟地位平等。使中國永久適存於世界。所以說三民主義就是救國主義。（民族主義第一講）

中國近百年來的工商實業落後。國家逐漸貧弱。國際地位低落。政治與經濟地位也不能與列強並駕齊驅。任此而往。國家便要滅亡。所以必須設法挽救。孫中山先生所提倡的三民主義。就是惟一救國的良方。事實上救國必須建國。因此。又可以說三民主義就是建國的最高指導原則。怎樣救國和建國呢。

約而言之。第一要建設起一個民族主義的國家。解脫「次殖民地」的地位。獨立自主起來。她不受任何外力侵略。同時也不向外侵略。對外與以平等待我之民族和友邦。平等交往。互惠合作。共奠和平之基礎。對內允許各民族一律平等。自由結合而爲民主的統一國家。第二是要建設起一個民權主義的國家。使全國人民政治地位一律平等。沒有財產身分的差別。均能充分地行使民權。自選官吏。自制法律。自有其言論。出版。集會。結社。居住。信仰等正當的自由。以此完成徹底的民治國家。第三是要以國家資本與國際資本及技術。建設起一個民生主義的國家。有計劃的發達國家資本和國營實業。同時在計劃經濟制度之下。保障私有財產制。國家對於人民衣食住行育樂。負責保證。負責建設。使人民的物質生活精神生活日漸提高。成爲一個完全爲民所享的國家。

三民主義便是這樣的一種救國建國主義。爲着能夠簡明地進一步加以了解起見。在下面作一個分別的敘述。

第二節 民族主義與對外對內的政策

（一）民族主義的本質與精神

民族主義的本質是什麼。她包含着怎樣的精神。就整個民族主義來研究。可以概括爲下列兩個重要的基點。

一。民族主義要求中國民族國際地位的獨立平等。解脫國際侵略主義對中國民族的束縛。與國際共產主義對中國民族的分化。所以在對外的意義上。是反侵略主義及反共產主義的。其次主張國內各民族一律平等。所以在對內的意義上。是促進和平統一的。

二。民族主義與狹隘的國族主義。軍國主義。以及任何種排外性的主義不同。她不具侵略性質。完全以和平的道德出發。中國國民黨總理孫先生說。「中國有一種極好的道德。是愛和平。現在世界上的國家和民族。止有中國是講和平。外國都是講戰爭。……中國人幾千年來酷愛和平。都是出於天性。」（民族主義第六講）又說。「說到和平的道德是超乎外國人。這種特別的好道德。便是我們民族的精神。我們以後對於這種精神。不但要保存。並且要發揚光大。然後我們民族的地位才可恢復。」（同上）這種和平的道德。便是民族主義的眞實精神。

（二）民族主義是不是抗日主義？

民族主義是不是抗日主義呢。我們可以斷然回答說。「不是」。這一點可以分成下列兩方面來說明。

一。近代民族的要求解放。乃是一種天然的願望。中國民族主義的任務。只是一般的反侵略主義。在反侵略的任務當中來完成中國民族在國際地位上的獨立平等。日本既然聲明不侵略中國的領土行政主權。並且承認中國民族的平等獨立。則與中國民族要求解放的天然願望。毫不衝突。所以民族主義也決不會變爲抗日主義。戰前與兩年以來中國所以用民族主義來號召抗日。只是因爲當初中國人民以爲日本是要滅亡中國的。同時因爲有一部份人受第三國際的誘惑利用。近衛聲明已表示日本不但不是要滅亡中國。並且願與中國和平友好。平等相待。今後日本如有實際的行動證明。中國人民必可豁然了解。以前的疑慮。必可渙然冰釋。從而與日本民族言和修好。敦睦守信。•因此中國民族主義的健全發展不但不是抗日主義而且進一步地可以健全中日兩國民族的平等合作。

協和齒科學舍失火

重要儀器焚燬 損失在五萬元以上

（合衆社十九日成都電）華西協和大學之齒科學舍、發生火災、一部份重要儀器、已焚燬、損失約在五萬元以上、據齒科主任教授達爾氏之談話謂、顯微鏡頭蓋骨標本及其他標本攷據書籍等、亦被殃及、幸未完全被燒燬、有十九座牙科椅幸得救出、查此座樓房係一九二八年所建、國立中央大學及齊魯大學亦有一部份暫設於其中、起火時係在半夜、幸得數百名軍隊消防隊及志願救火隊用三架救火車來救、至翌晨六時半始撲熄、

日法交涉暫趨停頓

日通航空飛經越境 法使訪日外次商炸滇越路案

日開始舉行由粵直飛曼谷試航

（合衆社十九日巴黎電）日本政府曾要求法國准許日飛機飛過安南、雙方經一度談判、但法當局今已拒絕繼續談判下去、因法政府曾兩次提出抗議滇越鐵路被轟炸事件、而日政府未予答覆、故法政府取此報復行動、滇越鐵路又被二次轟炸、但法政府不再提出抗議、因日政府尚未答復前兩次之抗議也、

（式十日東京電）日泰兩國航空協定、業於昨年十一月間簽訂、原定今年式月開航、詎昨年底突接法政府通知、全歐戰期內不允飛經法屬越南上空、故須變更航線、不由法領上空飛過、而由廣州直飛曼谷、全程爲二千八百七十五公里之長途洋面飛行、現定廿六日上午六時半由東京羽田機場起飛、廿八日下午五時可抵曼谷、並擬於三月中旬再作兩次試航後、即由四月起開始定期航空云、

英方允賠償

（合衆社二十日東京）法大使享利、今日見日外務次官谷正之、并向其提出滇越鐵路、被日空軍轟炸之損害情形、

○。○。○。○。○。○。

日抗議滬英兵酗酒案

（合衆社十九日上海電）日領事三浦向英領事提出正式抗議、英兵在日人所辦之東方咖啡店鬧禍事件抗議書、查此案係發生於上星期二、咖啡館內之傢私器受傷害 英軍事當局調查之後、已允賠償損失、

九龍新隔坑村大火

焚燬民房茅寮三百餘

今日凌晨一時

今凌晨一時、九龍新隔坑村發生大火、焚燒極烈、該房茅寮三百餘悉付一炬、火場面積極廣、一里內盡爲焦土、新隔坑村爲一稍具規模之小村落、內已設有商店等、據傳由一打鐵店起火、九龍滅火局聞報、派出滅火車數架馳往援救、但勢已成燎原、有於無傷斃人口者及損失情形如何、容查續報、

美上院外委會議員禰爾氏談話

反對對日禁運提案

主張恢復中立法禁軍火輸出策

赫爾宣稱美對日政策仍無更變

（合衆社十九日華盛頓電）美國國務卿赫爾氏、今日接見報界記者并稱、美政府并不欲取倡導行動以謀解決日美間之紛爭、美國之對日政策仍無變更、現無新資料可奉告者云、

（合衆社十九日華盛頓電）新任上議院外委會議員禰爾氏、今日對本社記者發表談話謂、美國之政策傾向於戰爭方面、而美政府尚未阻止此種趨向、倘歐戰不及早停止、則美國難免被捲入漩渦、對日禁運政策、亦有直接挑動戰爭之可能、余向反對取銷禁運軍火者、自從施禁軍火之後、美國則有被捲入歐洲戰爭之危險、美國之軍用品源源運往歐洲、料將來一步則以信用借款供給於交戰國、而彼時則美國眞被捲入漩渦矣、吾人今日所行之路途正係與一九一五年時代相同、副國務卿維里斯此次赴歐洲之任務等於威爾遜總統時代之好時上校、關於對日禁運案、必引起日本之報復、倘禁界運政策能阻止日本侵略中國者、吾人何不執行中立法、行此途徑亦可達禁運之目的者、倘執行中立法所受打擊者、亦祇係日本、因中國早已不能向任何一處取給供應品矣、吾人有此途徑不行、而何必單獨對日禁運、倘美國人民知此種禁運政策引起後果如何 彼等必不贊成之也、吾人尚未得到上次大戰時之好教訓 故余極張恢復中立法之禁運軍火出口政策、只有此政策方可以保證和平云

日使訪英外相

商討最近遠東局勢

（合衆社二十日倫敦電）日大使重光今晨訪英外相哈里法克斯討論最近之遠東局勢、

津德義內僑氏

獲日方通行証

（合衆社廿日天津電）日當局之代言人今日宣稱、天津之德意兩等國僑民可獲日當局發給通行証、但有充份之理由者始能獲得通過証 記者問謂英籍僑民何以不能獲得通行証、彼答謂不敢說日本之外人、始發得通過証耳、

日陸軍參議會

昨晨公開會議

（二十日東京電）日陸軍部、二十日上午在陸相官邸舉行非正式軍事參議及會議、出席者、有陸相畑俊六、及寺內、杉山、古莊各參議官、暨教育總監、軍務局長武藤等、首由陸相報告議會各派審議情況、

維新政府各項事業

將移交中央政府

梁鴻志抵滬發表談話

（合衆社十九日上海電）維新政府之領袖梁鴻志氏宣稱、若新中央政府在維新政府成立兩週年紀念日前成立、即宣佈維新政府各項事業移交中央政府、而不再舉行兩週年紀念禮、謂維新政府成立兩年以來、余已盡其職責、今將各項事業交於中央政府、余甚欣喜、新中央政府與維新政府工作之目的完全相符、蓋均屬於中日戰爭後挽救民衆之痛苦、而恢復淪陷區之和平也、

津屢發生搶糧食案

○。○。○。○。○。○。戰禍未已饑寒迫人

○。○。○。○。○。○。○。○。津租界當局廉沽麵粉

（合衆社廿日天津電）此間法界當局設有糧食平賣機關、以廉價賣出麵粉每包十五元、

（合衆社式十日天津電）昨日有華人千餘名、在意租界舉行飢餓示威、彼等高呼「給我麵包」「給我麵粉」、意巡捕乃開水喉驅散羣衆、

（合衆社廿日天津電）據唐報消息、此間近來迭次發生搶糧食案、致令許多商店不敢開營業、最「近有一輛糧食載車麵粉四十包在馬路上被華人數名截留、彼等每包出十元之價值、貨主不允、彼等遂强搶而去、其後幸得警察尋回三十六包、查華界之起麵粉價、現時每包二十元、英界每包十九元、糖價每十磅值十一元五毫、麵價之原因、係由於商人故意居奇、近來紙幣價低跌、一般人頗生恐慌、故多積存貨物、

（合衆社式十日天津電）此間之國際出口貿易公司、已向澳洲方面定購麵粉四十萬包運津、下月可到貨、將來市面之麵粉價每包可跌至十五元、

沿岸交通解除

山東半島海角

（合衆社二十日青島電）北日海軍艦隊司令野村中將、今日宣佈半解禁山東半島海角之沿岸交通、由青島至威海衛間准商船航行、但由青島至海州間一切船舶仍不能通航、

（合衆社廿日上海電）據此間日軍當局稱、日軍已於本星期一日拂曉在蕪湖上游沿長江南岸擊潰華軍、有壹千華軍已被擊散、日軍現正向某地發展戰息、

（十九日上海外訊）日方消息、日軍於十八日上午在山東半島東南端之石島後、向北猛烈進攻、十九日上午一時、攻至石島西北十二公里之黃山、西方桉子山、同日正午、出上庄地點云、

日龐大預算案

總額共達一百零三億元

日衆院明日表決

貴院將於後日開始審議

（二十日東京電）日本定例閣議、廿日上午九時開於首相官邸、藤原商相報告煤炭增產計劃、繼而企劃院總裁將物價委員會改組草案、提出研究、將於廿二日定例閣議時通過之、又對于議會對策、交換意見、下午零時散會、

（路透社廿日東京電）日本各政黨今日會議鑒於現時之嚴重局面及中國事變之必須急速謀解決、故一致贊成大藏省之龐大預算案共達一百萬萬零三萬萬圓、預算案將於星期四通過於衆議院、然後交付貴族院複審、

（二十日東京電）日政府本年度一般預算、預定廿二日在衆議院通過後、呈送貴族院、貴院將於廿三日上午開會、由櫻內藏相、演講財政方針、同日並擬開預算總會云、

（合衆社廿日東京電）日本物資缺乏、今日衆議院預算委員會開會時、民政黨議員松本宣稱、候選人因印刷品之需要、每人須得五千招紙、一千候選人則要五萬招紙、工商大臣答謂、余相信五萬招紙之供給不致缺乏、國會選舉當不料因紙缺細而受障碍、但如何分配現時尚難預言云、報知新聞之評論謂商工大臣、本人原係紙業大王云、

二十日（東京電）日拓相小磯、十九日在衆議院謂、欲將南洋諸國之經濟發展、乃設置調查機關、且養成人材、

蘇軍牽制計劃失敗
第十八師被殲
陣亡被俘達萬八千人
芬空軍實力日漸充實

（合衆社十九日芬蘭京電）芬政府今日發出報告稱、蘇軍向沙爾曼開達河之東南進攻、被芬軍所阻截、無法進展、蘇軍第十八師團已被殲滅、芬軍在剌都牙湖之東北獲勝利、使蘇軍包圍該湖威脅曼那漢陣綫之後的計劃已失敗、

（路透社十九日芬蘭京電）芬政府今夜發出報告謂、向剌都牙湖東北侵犯之蘇軍第十八師團、已完全被擊潰、蘇軍陣亡及俘虜者有一萬八千人、

（路透社十九日倫敦電）據本社軍事消息、蘇軍向維伊普拉城進展、使芬軍之右翼被壓迫後退、倘在剌都牙湖東北之芬軍左翼陣地同時被蘇軍衝破者、則芬軍之地位誠危險、幸而芬軍在剌都牙湖東北之地位尚未搖動、進攻黃蜂腰之一路蘇軍、亦無何進展、蘇軍第五十四師團及西比利溜冰部隊、損失如此之重、故其進攻力量、雖以響應任他方面作戰成功之蘇軍、芬軍之唯一弱點、只係保護維伊普拉城之右翼耳、但蘇軍在該處雖有初步成功、尚須有一番準備始能作第二次進攻、但將來作時、必大受芬空軍所威脅、因現時之芬空軍比較開戰時強得多矣、

（路透社十九日芬蘭京電）芬政府今日發出軍報稱、蘇軍向芬蘭灣至阿赫山間、進攻被擊退、芬軍在沙爾曼開達東南及剌都牙湖東北作戰、亦獲勝利、奪得重砲數十門、坦克車二十輛、泰巴里河一帶、仍在激戰中、本星期日、芬空軍飛入蘇軍之後方偵察及轟炸、獲相當成功、雙方迭次發生空戰、芬空軍多獲勝利、是日又有許多飛機向芬蘭各地轟炸、平民區多受害、是日蘇飛機來犯、機數之多、為開戰以來所僅見、但被芬軍擊落者凡弍十架、

（合衆社十九日芬蘭京電）守加里利亞綫之芬軍、改移新陣地之後、已有新兵開到增援、又有重砲多門、安放於剌都牙湖之後、已準備對抗蘇軍之新攻勢、據昨夜前綫方面軍訊、自上星期六至今、一連三日、加里利亞地峽本導沉寂、雖間有接觸、但戰事已不及上兩星期之劇烈、將來蘇軍能否再向該處作猛烈攻、則視察其後方輸運綫能否維持而定、查芬軍在過去十餘日、不惜以重大之犧牲、猛烈進攻、始衝破三數點、但自此以後、則攻勢轉疲、因蘇軍進展愈遠、則愈難維持其交通線、而且芬空軍已得到外國之新機補充、其力量比較上個月為雄厚、芬空軍所用之新機、又優於蘇機、能隨時襲擊蘇軍之交通線、同時在前線活動之蘇飛機、又奉命飛入芬蘭內地轟炸各市鎮、以威脅平民、

（合衆社十九日士托印電）據芬蘭消息、蘇空軍今日向亞布鎮投下炸彈一十枚、死傷人數未詳、但近郊有等房屋已被火焚燬、芬軍發高射砲迎擊之、故蘇飛機不能向市區內投下炸彈、

（路透社廿日巴黎電）據哈瓦斯社之芬蘭消息、曼那漢元帥現正下令猛攻剌都牙湖之蘇軍陣地、剌都牙湖之東北、又有一師團蘇軍被截斷後路、

瑞王批准內閣決議
決不參預蘇芬戰事
避免捲入歐洲戰爭漩渦

（合衆社十九日士托印電）瑞典王今日已批准瑞典內閣之議決、不參預蘇芬戰事、瑞典王又向人民下詔謂、一日余對芬蘭政府稱、瑞典不能公開參預蘇芬戰事、余相信瑞典今日必須繼續維持此政策、吾人已盡最大之力量、願援助芬蘭、但余以為瑞典若以軍事力量直接援助芬蘭、則不獨令瑞典直接與蘇聯開戰、且牽動到他國加入戰爭云、瑞典又召集御前樞密會議、以決定應付時局之方針、自王以下、各重臣俱有參加、會議歷兩小時半、又據瑞王稱、其他某某等國、已有所表示、謂瑞典直接派兵援助芬蘭、則瑞典將被捲入歐洲之戰爭漩渦中云、

（合衆社十九日羅馬電）羅馬觀察報、今日發表一社評、頌揚芬軍之英勇、但該報預測、芬蘭終必敗、因蘇軍物質地位優越、而且中立國又懼報復、故不敢援助芬蘭、

（路透社二十日華盛頓電）復興財政公司　席鍾士、昨日向衆議院銀行委員會解釋謂、倘蘇聯向芬蘭宣戰或羅斯福總統宣佈蘇芬兩國有戰爭狀態存在、則美國中立法不能容許出入口銀行貸款於芬蘭、倘將來芬蘭仍有機會抗戰成功者、政府願再貸款於芬蘭也云、

（路透社式十日倫敦電）據芬蘭京之無線電消息、芬蘭之壯丁多調往前線作戰、故許多田莊缺乏農民耕植、芬政府今能徵調九歲至十八歲之青年充農耕工作、

羅斯福談巴拿馬運河
關係全美防禦地位

（合衆社十日紐約電）羅斯福總統、現正在中美洲及巴拿馬運河視察國防工事、羅斯福總統在軍艦上對記者談、巴拿馬運河、貫連太平洋、及大西洋、其關係於美國及美洲十二個共和國之安全甚重大、故必須加以保護之、余相信美洲各國必能積極合作、使巴拿馬運河防禦地位甚為雄厚、余現正澈底研究該運河之軍事重要性、及中美洲之防禦地位、

（路透社廿日紐約電）羅斯福總統今日在軍艦上接見新聞記者發表談話謂、余此次出國、預備到太平洋調查巴拿馬運河區及中美洲之地位、以備將來具遠大之眼光、已確保巴拿馬運河之安全、余以為西半球之軍事防禦政策、關係及於美洲各共和國之獨立者云、羅斯福又向記者詳論美洲之軍事防禦問題、但要求記者守秘密、記者問謂、總統在旅途中是否準備會見歐洲之政治家、羅斯福笑而不答、其後又謂、余現時不願指出余將到訪之地點、余自從一九三四年到過巴拿馬運河、至今該運河之防禦力量已增加一倍、但該運河現須加築　三度閘閘、余希望國會在本屆會議期內通過一千五百萬金元之特別費、以與辦此項工程云、

英訓練失業人民
使成工程專材

（路透社十九日倫敦電）英政府現正訓練許多無專門技術智識之失業人民、使其各長一藝、以備將來派到各軍器廠及工程廠服務、凡年在四十五歲以下者、將受實驗工程訓練六個月、現在已有八千人受訓、尚有八千名之空額、

德防線之後
法巡邏兵遭德伏擊
德軍攻法前哨站被擊退

（路透社十九日巴黎電）星期日西線有一隊法巡邏兵被德軍所伏擊、查是晨法軍在德軍防線之後活動、欲刺探消息、乃突被德軍發自動步槍射擊、被其襲擊一十名、法軍始起抵抗、日來天氣較和暖、德軍之諜查隊益為活動、又是晨德軍曾襲擊摩沙里以東之一法軍前哨站、但旋被擊退、是晨德巡邏步隊、又有一次交火、德空軍是日飛入法國東北部、偵察凡四次、

羅馬尼亞已禁止出口優等飛機油

（路透社廿日羅馬尼亞京電）羅政府已下令禁止各種供飛機用之優等煤油出口云、

德潛艇擊沉中立輪兩艘

（路透社廿九日瑪德里電）據西班牙官方通訊社消息、瑞典輪班達拉斯號（二千噸）、在維蘭諾海角六里外被炸沉、有船員廿二名斃命、

（路透社十九日馬德里電）希臘輪挨里號、（一千一百噸）、今日在溫尼士達里海角六十里外被潛艇擊沉、輪載滿煤炭駛往希臘者、

阿根廷使團昨覲見日皇
阿軍艦近六月訪日

（廿日東京電）阿根廷訪日經濟使節團長節達那氏、廿日上午十時入宮覲見日皇、

（十九日東京電）日外務省頃接駐阿根庭日公使內山報告、阿根廷海軍當申請派遣青年士官乘練習艦訪日、擬於六月二十日抵橫濱、逗留至同月廿六日、再赴馬尼剌、該艦將便祝賀日本紀元節云、

伊勒新內閣廿日晚成立

（合衆社二十日八達城電）伊勒國內閣已辭職、新內閣今夜可成立、新總理為格蘭尼、

亞爾麥輪事件
挪瑞兩國恐德將乘機侵入
挪輿論界主張交國際仲裁
挪外長謂將訴諸國聯

（合衆社十九日哥本哈根電）斯堪德納維亞半島諸國、甚慮彼等被捲入戰爭漩渦、德輪亞爾麥號事件、不難使戰爭波及到北歐斯堪德納維亞半島、一方面取蘇芬戰爭威脅、一方面又受西歐戰爭威脅、時局之根本問題、係德國絕不肯容許他國軍隊路斯堪德納維亞半島增界、是以挪威瑞典兩國、極慮亞爾麥號輪事件、引起嚴重之後果、瑞典報紙、已有此憂慮、據某報今日評論稱、亞爾麥號輪事件、或將為侵略斯堪德納維亞半島之初步、將來後果如何、殊難測度、所謂中立、若受大國之權益所支配、有何用處云、

（合衆社十九日歐士勞電）此間報紙、要求挪威政府發起組織一仲裁法庭、推舉各中立國之專家為法官、以羅斯福為主席法官、審判亞爾麥號輪案、英外相哈里法斯相信英國得直者、則彼當然不反對此項提議、反之、德外長里賓特羅甫若認為德國可得直者、則亦不反對此項提議、任何一方、拒絕受審、即係自承不直、相信羅斯福必贊助此議者、

（合衆社十九日華盛頓電）據挪威輿論界主張組織國際仲裁法庭由羅斯福總統任主席法官、以審判亞爾麥號輪事件、美政府當局對此無何表示、赫爾氏則謂、彼尚無所聞、羅斯福總統本不在京、此問題如複雜、美政府必須慎加研究、

（合衆社十九日柏林電）挪威外相致送備忘錄於德國、敘述亞爾麥號輪事件之經過、又謂挪威政府將向國聯會申訴、

（挪）威要求交還英俘虜
英國已拒絕

（路透社十八日倫敦電）英外相哈里法克斯對於德輪亞爾麥號輪事件、今尚與那威公使交換照會中、那威政府、要求將輪之英俘虜交回國那威、已被英外相拒絕、但那威政府所爭持之其他各點、英政府願予以致慮、爾時英外相又向挪威公使充份解釋英政府之立場、中立國之記者紛紛向英當局提出問題多項、但問題之核心、在於美政府是否係欲創一新例、使將來其他各中立國亦受影響、英政府之代言人則引述路透社由美國傳來之一段消息、以解釋中立國之疑惑、美國之法學家曾引証上次大戰時之亞班案、查當日德郵船亞班號載一批英俘虜批美國之牛砵港、美當局乃立令釋放此等英俘虜、美協大理院、亦承認美政府此舉合法、且令將德輪交於英國、今亞爾麥號輪事件之情形亦如是、挪威當局雖允檢查　輪、但未澈底查出輪有俘虜者、彼顯已失職、

英首相將向衆院解釋經過
又將証明德船員首先開槍

（合衆社廿日倫敦電）英首相張伯倫將於今日下午到衆議院解釋德輪亞爾麥號事件之經過、以駁覆挪威外相之辯詞、挪威外相且已表示謂、政府擬向國聯會仲訴、查英國係維護國聯會及國聯盟會約之最力者、今反被控以破壞國聯盟約之罪、自開戰以來、外交上之爭論可算以此次為最劇烈、挪威政府之論據、謂那威政府認定德輪係軍艦性質、是以那威海軍不能搜查之云、

（合衆社十九日倫敦電）據官方傳出消息、英首相張伯倫將在衆議院駁覆挪威外相在挪威國會之辯詞、謂挪威海軍無權搜查亞爾麥號輪有無英俘虜之評、英首相又將呈出証據、証明當時該輪之德船員、先向英艦開槍、又據外交界之意見、以為此案之爭辯唯一之解決辦法、只有由那威政府發表一宣言、禁止交戰國之輪船駛入其水界、此間中立國之報紙、多數贊成英海軍此舉、又據英海軍界之人談、此事件因亞爾麥號輪欲擺脫英艦哥薩克號、該輪之德人、又先開槍射擊一英海軍軍官、否則不致在那威水界內發生火併者云、

國聯接近人士觀察
挪威不能起訴英國
因英已放棄戰時爭執志願條欵

（合衆社廿日日內瓦電）與國聯會接近之人士、聞那威欲向國聯會申訴亞爾麥號輪事件案、頗為可異、相信那威政府只係要求國聯行政院轉請海牙國際仲裁法庭以裁判此案、因那威不能直接向　法庭申訴、其理由係英國已放棄法庭公約之「戰時爭執的志願條欵」、

羅斯福之媳
向法庭提反申訴

（合衆社十九日勞司安極立斯電）羅斯福總統之媳婦、已向法庭提出反申訴、謂其夫詹姆士所提出離異之理由不充足、其呈詞有謂、「儂拌未曾奔、實係其夫性情殘酷、而拋棄儂耳、關於財產分配問題、亦已解決、將來儂本身及兩兒子之生活可得維持」、

挪外長向國會報告
不能檢查德輪原因

（路透社十九日歐士勞電）挪威外相、今日在國會報告亞爾麥號輪事件謂、英海軍破壞挪威之中立殊嚴重、查亞爾麥號輪係一德海軍之供應艦、故在國際法上、可以認為係一軍艦、該輪當入那威港時、該輪之船長曾允肯一挪威魚艇之要求盤問、但依國際法、挪威海軍無權檢閱該輪之內容者、故僅能憑信該輪長之言及檢閱其文件耳云、那威國會一致贊成外相之解釋、

戰機已迫
土執行國防法
予政府以軍事經濟全權
必要時可下動員令

（合衆社廿日安哥拉電）據消息靈通者之意見稱、土政府執行國防法即係表示國際時局如此危急、土國必須準備應付非常之變故、引起一般人之特別關懷、彼等以為土政府必已見到危機已迫、土國勢難免被牽入戰爭漩渦、查土國之國防法、係給予政府以軍事經濟之全權、遇必要時、可下軍事動員令、

（合衆社十九日安哥拉電）土內閣已決定執行國防法、其意即表示土國及其同盟國在巴爾幹及近東受嚴重之威脅、

土國會將通過政府獨裁權

（合衆社十九日安哥拉電）土政府所宣佈執行之國防律、等於執行獨裁權、包括強化國防、統制出入口貿易、改組各種工業、以應付軍需、除屬取締投機事業、內閣又有全權執行一切國防經濟步驟、土國報紙又謂、土國係英法之同盟國、今雖未參戰、但全國必須準備春間之最大努力、土國國民會議、將於本星期弍或星期三開會、通過政府之獨裁權、

華船員返國
在紐約僱輪　不願在歐戰區受僱

（合衆社十九日紐約電）有許多外國船之華籍員、共九十七名、彼等不願在歐洲戰區內作工、今日乘輪抵此間、海關要求彼等每人簽保單五百金元、然後准登陸、候輪返國、彼等准乘耽美亞士號輪往香港返國、彼等曾在西班牙港口之三艘英煤油船服務者、

滬德籍猶人
編入法軍服務

（路透廿日上派電）此間法領事通告在歐戰爆發前有德籍猶太人六十餘名、受編入上海法軍中服務、彼等必須於本星期六向法軍司令部報告、彼等非係正規後備兵而只係必要時應召者、

德船長辯護

（合衆社二十日歐士勞電）德輪亞爾麥號之船長亨利杜氏辯護謂、當英海軍截留　輪時、該輪之船員未嘗欲抵抗、余絕未命船員先開槍射擊英艦、已知抵抗必無效者、余決力避免　切於本身理虧之行動、又英俘虜在亞爾麥號輪所受之待遇不薄、其所用之食品、與德船員所用者相同、彼等且非真俘虜而祇係獲救者云、

（路透社十九日柏林電）亞爾麥輪之船長、否認外間所傳、謂該輪待虐英俘虜、其實英俘虜離船時、尚感謝船長之良好待遇云、

巴黎輿論界
謂那係消極中立

（路透社十九日巴黎電）此間輿論界一贊揚英海軍之對付德輪亞爾麥號、據此間觀察者之意見謂、那威取銷極之中立態度、有類於瑞典、其實中立國要負相當責任消極、非中立也、瑞典之不肯派兵援助芬蘭、亦係消極者、

東京日日新聞著論
抨擊九國公約
限制中國自由

（路透社廿日東京電）東京日日新聞今日著論攻擊九國公約、據云九國公約之存在、係阻止日本向華發展之護符、該約又限制中國之自由、在國際上不以平等待中國、故約之效力、僅係壓迫日本、故日本打銷九國公約之效力、使中國享受較大之權及獨立云、

美國今年總收入估計
可達八百萬萬金元

（合衆社二十日紐約電）新任駐菲律濱高等專使麥納蒂氏、今日在剛治門進華演講美國商務之情形、據云、美國一九三三年全國之總收入為四百二十萬萬金元、一九三七年則為七百二十萬萬金元、此係美國繁榮之健全基礎、因健全之經濟原則者、係根據於健全之繁榮基礎、依現時之估計本年美國之總收入、可達到八百萬萬金元云、

上海日文各報
評論上海會談成功
使改組國府力量更進一步
新政府成為真正中央政府

（中華譯訊）昨日在汪席指導之下、召集各黨各派及無黨無派有志之士、開上海會談、結果圓滿、已誌昨訊、今日本埠日文大陸新報及上海每日新聞、均撰該社評、加以評述、茲節譯大意如左、

大陸新報　此次會談、一調整事項、全部圓滿協議而承認之、於是中央政治會議正式召集之日近矣、考國民政府之中央政治委員會、限於國民黨中央委員充任、拒絕黨外人士參加、遂成一黨專政、而中國國民革命之發展、亦為之遲緩、不終致中華民國之共和政體、不成為有名無實、幸去夏六全大會宣言、已聲明革除壹黨專政之弊、此後中央政治委員會、允使各政黨及全國賢能之士參加、為實施憲政上開一新紀元、在青島上海兩次會議、乃實踐六全大會宣言、從此新中央政府之出現、不但名稱上而已、實質上亦為真正中央政府、自有其鐵証在焉、雖未曾發表參加代表之姓名、然除共產黨以外、全國各黨各派無黨無派之已得緊密連繫、則可斷言、青島會談、不過國民黨與臨時維新蒙疆代表之會商、而此上海會議、乃以國民黨為中心、與贊成和平之一切政治勢力、完成其大同團結也、故上海會談之成功、足使改組國民政府之力、更　一步矣、

上海每日　中央政治會議、為新中央政權之母體、召集此會議之準備、則以青島會談上海會談而告厥成功、上海會談除議青島會談所定事項外凡中日兩國間新國交之

經濟版

倫敦銀市遠近期均一式
昨港各滙市仍穩定
銀行沽出申滙二百三十七萬餘元

（本報專訪）昨據本港金融界消息，英，美，法，澳，買，暹，叻，啤，荷，菲，瑞，申，各滙市仍穩定，價格一式，申，告羅士市，英對美價爲四〇式五，美對英價爲二九五六式五。又據倫敦生銀市報告，近期價一式，即二〇七五，遠期價一式，即一〇六八七五。茲將昨日各滙牌價分錄于左：

英滙	一〇二・八一二五〇
美滙	二四・三七五〇〇
法滙	一〇・八五〇〇〇
澳滙	一〇六・三七五〇〇
貢匯	一〇八・一五〇〇〇
暹滙	一五〇・二五〇〇〇
叻匯	五二・五〇〇〇〇
啤滙	八一・二五〇〇〇
荷滙	四九・三七五〇〇
菲滙	四八・七五〇〇〇
瑞滙	一〇七・二五〇〇〇
申滙	三四三・〇〇〇〇〇

又即期司令票價，一〇三一式五，每鎊伸值壹拾九元八角六仙，銀行開倉後，西人司令市現貨入價半七五，沽出半價啫，金條昨無成盆，按價爲一三七七五，銀行現沽荷滙價爲四五七七五，啤滙價爲八式六式五，渣打銀行入叻紙五千元，價爲九三七五，茲將各買賣市錄下：

英滙　銀行入通天司令單價，一〇二〇三一二五，滙豐渣打南行司令票價，一〇三〇三一二五，現盆沽一〇八七五，入價一〇二九〇六二五。

美滙　銀行入通天大金單價，二四七五，沽價二四五。

申滙　華僑銀行沽二萬元，價爲三四八，又沽一十四萬二千元，價爲三四七，又沽二十萬，價爲三五一，東亞銀行沽二十萬元，價爲叁四八二五，華僑大通南行沽一百八十萬元，價爲三四二。

東京有禁米出口說
安暹白米晚市趨漲
昨到暹米碌一萬五千餘包

（本報專訪）本港洋米市情，連日因華中華北南務購買力大不如前，已有低順之勢。但昨據海防東京消息，此間有禁止玉朴米出口說，是以昨日洋米市場，下午突呈緊張，安南白粘價微漲一毫有奇，暹羅白米趨勢亦佳。惟據某大米商稱，東京如禁出口，於本港米市無大牽動，因本港白米來存其豐，至波盪情形，亦人心一時之快意耳。查昨日暹羅船「亞睦」號抵港，儎到白米七千五百包，白碌八千包，糯米一千包，於即日由各行提沽，糯米市貨北帮暢買，價再升二毫云。茲將昨日各米花式列下：

（嘜頭）（包數）（每担成價）

振南行

長盛隆藍矢白米	四〇〇	九・八
榮豐泰青印碌	二七五	八・一九
永和豐青印碌	四四五	八・一四
年豐青蝶台碌	三一〇	九・八七

青蝶白碌	五五〇	八・二五
四元黃桃白米	一五〇	九・八七
成南通紅船米	二〇〇	九・八二
成昌泰紅印碌	五〇〇	八・八七
元裕發犀桃糯米	一一五	九・四二
元發紅孔雀糯米	一一五	九・四二
廣裕發青旗糯米	二一〇	九・三二
林興隆興棧藍船舊米	五〇	十・四二
藍印舊米	一〇〇	九・九二
藍印舊米	二五〇	九・七六
青船舊米	一〇〇	九・七六

恒豐行沽出「亞木」輪

福和烏白舊米	一〇〇	十・〇一
青象舊米	一〇〇	九・七二
青象白米	二〇〇	九・六二
烏印白碌	一〇〇	八・四四
永元豐青鶴米	一〇〇	九・七六
青印白碌	三〇〇	八・二八
榮豐盛紅飛機米	三〇〇	九・八三
振元盛青荷米	三〇〇	九・八八

穗豐行

榮豐盛紅飛機米	二〇〇	九・八三

振盛行

泰國藍印白米	六〇〇	九・九二
紅印白米	四六七	九・八七
紅印青紋白米	一四〇	九・六六
青印白碌	一一三	八・一二
青月白碌	五〇〇	八・三八
烏印白碌	一一三	八・〇二
紅印糯碌	九五	八・〇二
赤印糯碎	二五	八・九六
青船白米	三〇〇	九・五七
藍印黃綫碌	二二五	八・三四
藍印白碌	四七五	八・一五
隆興棧藍印舊碌	一三八	八・五五
青印白碌	一八〇	八・三二
元章盛青斧舊米	三〇〇	九・九七
烏印舊米	四〇〇	九・七七
青斧舊碌	八〇〇	八・九二
利興棧藍鷄舊米	二〇〇	九・八六
藍鷄白米	五六〇	九・六七
隆碌棧藍矢米	五〇〇	九・七二
潮豐棧紅印米	五〇〇	九・五七

恒豐行舊載

新台發藍蝶白米	一九五	十・〇二
青蝶白米	一〇九	九・七八
再成棧青桃米	二五〇	九・七六

振南行

寶勝發青雀米	四〇〇	九・八七
和順棧藍月白米	三四〇	九・九二
榮豐泰紅玉球米	三六〇	九・七七
永和青玉蘭米	一五〇	九・七二
榮發盛紅燕白米	二五〇	九・八二
年豐青蝦白米	二〇〇	九・八七
發興豎紅星米	二六五	九・九
順元青二光米	三〇	九・八七
衣女利青白鴿米	一三〇	九・八四

二月中旬日本貿易狀況

（東京二十日電）今天大藏省發表二月中旬貿易概況如下：（單位千元）

輸出	九四，六三一
輸入	九二，二七二
合計	一八六，九〇三
出超	二，三五九

專載

一九三九年度滬市零售物價之指數

一九三九年之零售物價，本年物價一致上漲，茲爲明瞭三年來上升程度起見，故以指數中所採五十八品本年十二月份，物價與一九三六年平均價相比較，並依增加百分數之高下列表如下：

品名	較一九三六年所增之百分數
炭	九七二、九八
劈柴	三〇〇、〇〇〇
糯米稉元	二八一、六四
煤球	二七二、八一
筍山芋	二四一、六七
煤油	二一九、一二
土布	二一〇、八七
韭菜	二〇六、六七
豬油	一九九、一一
樓房洋式	一九一、九八
鷄活	一八三、一三
粗布十三磅	一七六、四七
黃豆芽	一六六、六七
樓房石庫門	一六一、〇三
斜紋布	一五六、六七
條格布	一五五、〇〇
鮮魚	一五〇、三一
開水	一四七、〇六
百頁	一四五、一〇
線粉	一三九、一三
切麵	一二九、七三
茶葉	一一七、一四
發芽豆	一一四、二九
漂布	一〇七、四七
香烟金鼠	九一、四九
鹹豬肉	八二、七二
男線襪四二支	八〇、八八
青菜	七四、一九
白蘿蔔	六一、七六
豆油	三〇四、一五
粳米	二九〇、二九
秈米	二七八、一五
廢木柴	二四二、八六
鮮鴨蛋	二三三、三三
豆腐	二一二、五〇
鹹雪菜	二〇七、二七
豆腐乾	二〇四、〇五
火柴	一九五、〇〇
鯽魚	一九一、七八
平房	一八二、三二
草紙	一七三、一三
肥皂固本	一六二、七五
油豆腐	一五八、九六
高粱	一五五、九二
細布十二磅	一五四、九五
麵粉老車牌	一四九、七七
鮮豬肉	一四五、八九
鹹白魚	一四三、七五
白糖二九漚	一三二、二〇
黃酒	一二四、四七
絨布	一一五、六六
鮮牛肉	一〇九、二一
線呢	一〇三、四二
棉花	八八、六八
花樣布	八二、四七
菠菜	七八、五七
醬油雙套	六六、六七
鹽	四二、八六

各品之中，米之消費額，佔工人家庭全部支出百分之二三，三一，故米價之貴，影響工人生活最切。此外，房租亦爲重要負担之一，戰前每間月租不過二三元，今至六元至九元之譜，平均所增，過一倍有半，工人住居，往往由轉租分賃而來，業主增租，二房東亦乘機漁利，或藉口水電增費，變相加租，負担益重，租金既昂，居處擁擠，遂成普遍現象，一年之中，遷移頻繁，蓋欲覓較廉之屋，遷地爲良也。煤球爲家庭中之主要燃料，本年六月三度增價，每担自一元六角遞增至二元一角，九月歐洲戰起，煤價飛騰，煤球每担漲至四元以上，嗣後稍落，十二月平均價又達三元九角六分，豆油爲調味所必需，本年春季及一九三六年間，每斤在二角四分左右，迨至本年年終，每斤一元，一年之間，已增三倍有奇矣。

各商戶安渡總結束後
滬錢銀各業開市訊
各業獲厚利滬市畸形繁榮
資金感過剩金融依然穩定

（十一日滬訊）各業安渡民國二十八年總結束期後，錢莊銀行春假期滿，同時開市，各商店工廠公司行號，俟過接財神日後，復業，去年因租界區域畸形發展，各業均獲厚利，茲誌詳情如下：

錢莊上市　錢業同業公會會員匯劃錢莊福源，益大，寶豐等四十一家，以及亨亨利貞之錢莊，准十二日（星期一）向寧波路錢業公會市場報到上市，並由該市場管理會，將上市之各方揭示，俾衆週知，錢兌業同業公會會員福餘壽喜錢兌莊，戰後因經營各投機事項，如買賣黑市外匯，以及匯劃貼水各國貨幣，證券暗市等，以致如雨後春筍，各項錢兌莊亦定十二日起上市營業。

銀行復業　銀行業同業公會會員銀行，及信託公司等，自二月八日起春假四天，定十二日起春假期滿開市營業，至於上海金融市場經中中交農四行，以及銀錢業準備會庫聯之後，依然穩定如恒，毫無緊張現象，銀錢兩業之存款激增，整個資金發生過剩，造成各項投機事業，如買賣外匯證券，囤積貨物，地產事業等，使物價飛漲，影響平民生計。

獲利甚厚　記者昨向金融界探悉，去年銀錢業之營業狀況，（一）銀行業除中中交農四行外，其他各商業銀行獲利，自五萬元至一千萬元不等，但其正式報告盈利最多者，僅一百餘萬元；有某某等息五釐至一分不等，所發股數大銀行，竟經營黑市外滙，爲厚利；（二）錢莊以信用放款爲主，去年因各業畸形發展，放出之賬，均能收回，所以各莊均能獲利自五千元至五十萬元不等，而報告平平者僅少數而已。

工商貸款　又關於本市銀錢業舉行小工商貸款問題，曾於昨日之銀錢業年餐席上，經主要各行莊非正式商討，認爲欲圖正當之發展，非賴此途不可，故一致贊同，惟爲統一貸放起見，將先由各行莊正式會商決定之，將來成款總額，已定第一期爲一千萬元，三月一日起可望實行。

各業開市　本市各公司行號工廠商店等，於總結束後，一律休假四天，俟過接財神日後完全開市，至於去年滬市各業，獲利纍纍，尤以紡織，棉織，紗花，糧食，煤炭，五金，西藥，紙頭，顏料，洋雜貨，棉布，呢絨業等，盈餘不貲，自十餘萬元至一百餘萬元不等，即小規模營業者，亦有數萬元利沽，據云較上次歐戰之暴利時代之過，揆其原因，實由於外滙暗市之貶低，及囤貨投機之盛旺，有以致之耳，惟此種之暴利時機，乃係國內戰事之賜予，卒有此畸形之投機景氣，但因此而促成百物高漲，平民生活，日增月重，痛苦之深，空前未有，自非企盼和平早日實現，不能有復蘇之望。云

股票市情稀少
昨成盤僅得兩家
買盤亦趨平淡

（本報專訪）昨日本港各公司股票市況，成盆者僅得蔗糖，牛奶公司兩家，而買盆亦淡，料因本港連日賽馬，影響所及，故市情一致稀疎云。茲將昨日各股盆價，分錄於左：

（票名）（成盆）（每股價目）

蔗糖	六・〇〇
牛奶公司舊	式式・四〇

（賣盆）

大酒店	五・七五

（買盆）

滙豐	式一式・五〇
旗昌燕梳	・九〇
於仁燕梳	四六三・〇〇
渣甸燕梳	一八二・〇〇
德忌利士	一〇〇・〇〇
於仁水艇	七・三〇
九龍倉	一〇一・〇〇
大酒店	五・六五　五・七五
置地公司	三八・〇〇
油蔴地小輪	二九・〇〇
香港電燈	五七・五〇
娛樂	七・一〇
南洋	三・五〇
屈臣氏	九・四〇

海外經濟行市訊

股票　英國政府下令英國人民將六十種美國有價証券交英政府出售後，市場仍無大影響，銅鑽需求加增。

樹膠　膠產加增，比諸去年同時期增半倍，市情頗淡。

麥　阿根廷市價大跌，太平洋津貼率加增十五仙，因運價增加所致。

英國外滙行市（倫敦二十日電）

國別	（十七日）	（十九日）
荷蘭	七・九五五	七・五五〇
瑞士	一七・〇〇〇	一七・〇〇〇
意大利	七七・五〇	七七・七五〇
美國	四・〇三〇	四・〇三〇
法國	一七六・六二〇	一七六・六二〇
日本	十四又十六分五	十四又四分一

美國外滙行市（紐約二十日電）

國別	（十七日）	（十九日）
荷蘭	五三・一〇	五三・一一
暹羅	三六・八〇	三六・八〇
瑞士	二・四二又二分一	二二・四二又二分一
比利時	一六・八二	一六・八三
印度	三〇・二三	三〇・二三
香港	二四・六二	二四・六〇
爪哇	五三・五五	五三・六〇
英國	三・九六	三・九五又八分一
西班牙	一〇・一五	一〇・一五
墨西哥	一六・七五	一六・七五
意大利	五・〇五	五・〇五
加拿大	八六又二分一	八六又二分一
法國	二・二四又八分三	二・二四
中國	七・〇五	七・一〇
瑞典	二三・八三	二八・八三

金融行市

海外金銀市

倫敦金價		八鎊八司令
倫敦銀價	近期	二〇・七五
	遠期	二〇・六八七五
紐約金價		三五・〇〇
紐約銀價		三四・七五
孟買銀價		

海外互滙

英對美	四〇二・五〇
美對英	三九五・六二五
英滬近期	四扁一七一八七五
美滬遠期	六元八四三七五

海外滙市

滙類	電報價	每港幣元單位
英滙	一〇二・八一二五	一六・二〇二
美滙	二四・三七五	四・一〇二五
法滙	一〇八・五	・〇九三六
荷滙	四五・三七五	二・二〇三八
啤滙	八二・一二五	一・二一七六
呂滙	四八・七五	二・〇五一二
貢滙	一〇八・二五	・九二三七
暹滙	一五〇・二五	一・九〇二五
澳滙	一〇六・三七五	一三・〇六一
叻滙	五二・五	一・〇四七
申滙	三四・二	・九九一五

中外硬幣

鈔市大金	八三・四五
八九大金	一三三・〇〇
二一英金	三二・二七
二一國金	三二・一五
二一印金	三二・二七
一七陸金	二五・四五
福大雙金	一七・三〇
一〇五元金	三二・一七
中央大元	九二〇・〇〇
湘大元	九五〇・〇〇
孫大元	九六〇・〇〇
袁大元	九一〇・〇〇
印英大元	九二〇・〇〇
印度大元	九一〇・〇〇
鎳雙毫	・七八
新雙毫	三二〇・〇〇
舊雙毫	四九〇・〇〇
滿單毫	去四毫
廣五仙	去四毫
港仙士	・〇九九五

中外紙幣

正金紙	一五・四四
什鑄紙	一一・六五
花旗紙	四・〇一
石叻紙	一・八六
雪梨紙	三・四一八八
荷蘭紙	二・一四一五
山打根紙	一・八四
呂宋紙	二・〇〇三
勞比紙	一・一八一五
暹羅紙	一・四五

國貨紙	[illegible]
法冷紙	[illegible]
什法冷紙	[illegible]
法冷單	[illegible]
滙豐司令票	[illegible]
渣打司令票	[illegible]
萬國司令票	[illegible]
荷蘭司令票	[illegible]
通天司令票	[illegible]
滙豐滙單司令票	[illegible]
渣打滙單司令票	[illegible]
滙豐券比單	[illegible]
渣打券比單	[illegible]
滙豐花旗單	[illegible]
萬國花旗單	[illegible]
大通花旗單	[illegible]
安達花旗單	[illegible]
通天花旗貨	[illegible]
大洋紙現貨	[illegible]
什大洋紙期貨	[illegible]
十元毫券	[illegible]
五元毫券	[illegible]
一元毫券	[illegible]
直版毫券	[illegible]
改版毫券	[illegible]
廣西紙	[illegible]
粵中央紙	[illegible]

金銀首飾價

金條		一三七・七五
碎大金		一三三・〇〇
信行	出	一六七・〇〇
恆盛	出	一六七・〇〇
信誠	出	一六七・〇〇
記信隆	出	一六七・〇〇

滬市生活程度騰漲
洋米交易熱鬧粉麥俱緊俏
油豆漲風若狂均達新高峯

米糧　（上海十一日訊）昨日米市場仍無開市，故現貨買賣未做開，雖國外洋貨交易頗形闊熱，開兩日間共成交近十萬包，悉由糧商安武本市合義達孚等洋行訂購，暹羅二號米每包價爲五十四元二角至五十三元二角半，小絞米每包價爲五十三元。

麵粉　昨麵粉市場，爲新年期假後，俗稱紅盤交易，臨市者見開熱，而實際上買賣，殊見沉靜，蓋以目下物價高漲聲中，米麵首當其衝，各廠以成本高昂，一再限制供給，查二號粉廠盤，爲維持本街民食起見，尤未更動，而暗盤之狂漲，實屬出人意表，開砲車棧單價達十三元九角之高峯，需要者尤貪而無厭，兵船老車亦須至十三元三角，惟成交寥寥，概非正市，公關市面，尚須有待。

小麥　本市小麥存貨見稀薄，且貨主居奇不出，故昨廠方雖放至十一元高價吸購，但因售者乏人，致紅盤交易沉寂無做開，聽候市面前途看。

食油　昨日食油紅盤交易，市場供求俱形活絡，人心因受外匯緊縮影響，一致趨向看高，故各貨行情悉猛烈飛騰，生油較總結賬前躍升五六元，豆油亦同升三四元之巨，計售開大連桶豆油一千四百桶，江北桶豆油廿桶，本廠豆油三百四十担，烟岐豆油二百五十件，青島豆油二百件，膠州豆油三百件，又生油六百件，青島桶生油五十桶，烟台聽生油一千五百聽，天津聽生油二百聽，江北聽生油一千八百聽。

黃豆　昨日黃豆紅盤行情，報告一卒前飛漲，較假前一致狂升，達二元左右，青島黃豆每担創廿六元二角新紀錄，其他亦莫不屆新高峯，查其原因，實由有資力者作祟所致，在此新春歡樂聲中，吾人生活前途，尚有荊棘載途之感，昨市計成交青島黃豆二百包，大連元豆六百包，泉蕪黃豆百餘包，江化黃豆一百多包，又青豆二百包，[illegible]百包，大連夾青一[illegible]由本街客星辦去。

國幣市畧漲
●大戶售出幣勢不定●　●結果比較降八分●

國幣昨早開盤[illegible]

滬外滙閃縮
●結果較昨客緊●　●日商銀行復進●

滬市昨日滬市外滙略見閃縮，倉猶頗形緊縮，以日商銀行仍復吸進，賣家稀少，[illegible]

龍口生油價格微升

（本報專訪）生油乃爲人日用之滋養品，原料採用花生，故於入口地域出產之山東省龍口，[illegible]

◀第二七七期▶

連載圖說

佳麗的一生

●天任作●

(九卅)

佳麗說到這乃站了起來再說：「姨夫！我相信我這一次回去，除了恐怕什麼意外的事發生，途中的跋涉辛苦，那我一定能夠捱受的！」佳麗說到這，適有人喚了姨夫出去了。

歸家心似箭，這是普通人一般的心理。佳麗既思念年高的父母，復懷戀她自小長成的美麗故鄉，以及許許多多的親戚朋友。「一日三秋」之感，佳麗在這數十天的作客生活中，好像是隔離了她的慈親與故鄉裏的一切有如千多年了。而且她是驕養慣的千金小姐，父母一向愛如掌珠，平素三步不出閨門，本來什麼是苦？是愁？在她往昔的人生過遭裏，確從來都沒有存在或發生過。甜的便苦，便覺苦上加苦，香的便臭，便覺臭上加臭，這是很尋常的道理。這一次佳麗初出閨門，尋芳問勝，初原本欲享盡天下美妙之福：不料事出望外，無情的天公偏不造美，而使她疊遭愁苦，一顆心兒，已為那愁苦所麻醉，而她那回鄉之念，也因此而堅決鑄成。

尖兵

「克復邕寧」

趙●

『克復邕寧』如晴天霹靂般發現在十八日的抗戰派各報。的確來得太唐突，十七日的晚報尚沒有半點的暗示，且說邕北重要據點的崑崙關與高峯均仍在日軍的手中。

『邕寧克復了』這一消息如果是真，當然可以喚起許多同胞的興奮；不過同胞慢歡喜，十八日的中央社從賓陽柳州等地來的電，尚無『克復邕寧』字樣，反而露出『刻仍在大高峯以南激戰』的破綻。至『邕寧克復』的消息，是十六十七兩日由桂林拍來，屬『本報電』的私人電，照理似無由後方來者反比前方後來更正確，亦斷無後方私人反比前方戰地記者消息更靈通，加以日方十七日的堅決否認，則『克復邕寧』四字，最低限度適用『言之過早』一語。

況照抗戰派對于『克復邕寧』的解釋還是日本自動放棄，人棄我取，即使真的『克復』，也等於『拾得』，不過拾得了一個名城，也值得歡喜，但須提防得此而失彼，所得者鮮而所失者多，因為人之所棄，必有棄的原因，最好慢燒砲竹，靜待真正的後果。

饑荒的時年

予●丹●

我們是以農立國的國家，三年耕便有一年糧的餘剩，以往雖然也有天災水旱等等，做成饑荒的時年，但只是一部份地方的災情，如果平時有相當積聚，或者移鄰省鄰縣的穀米，便可以救濟得來。沒有象現在因為戰禍連綿的慘重，災區的擴展，差不多佔了大半個版圖，可見得戰禍比較天災水旱還要厲害！

在前時，對於饑荒的防備，在公家設立的，有義倉積貯餘穀，遇着饑荒時年，可以拿來救濟；後來，執政的漠視此種義倉，無形中取銷了。防備饑荒的責任，只好由老百姓自己担負；但許多地方的糧食是不能夠自給自足的，別說天災水旱的打擊；就是青黃不接的時候，也要外間米食接濟。所以，一般老於農事的人，平時也知到貯糧備荒，尤其是在交通不大便利的地方，米糧不能夠自給，便只有多種雜糧來補助，廣東地面，有所謂羅蔔壁和芋牆，就是防備饑荒的工具了。據說：南海的人民，為着防備饑荒起見，將生產過剩的羅蔔芋來煮熟，搗爛成當粉質，然後糊在牆壁上，日久乾了，成為實質，到了饑荒時候，便可以削來充饑，所以叫做羅蔔壁，芋牆就是羅定的人民將餘剩的搗爛，做成墻壁，用來備荒。這種傳說，是否屬實？我們不必深究。但這種利用的物產，來做備荒的工具，也是一種救濟方法，至於怎樣設施才算合理？那只好自行研究了。

從中日戰事爆發延長到現在，我們各戰區的同胞，已經踏上饑荒的途徑了，就算砲火打不到的地方，也非吃貴米不可！況在戰區裏面的民衆，經濟破了產，房屋被燒淨盡，想努力一點來自耕自食，環境也不容許你的；家裡縱使是有羅蔔壁和芋墻，相信也曾給游擊隊剷去，飢餓起來，去告訴當地政府嗎？他們因為縣治的地方都淪陷了，顧自己還顧不了，還有救濟的方法，在這妄戰情態之下，如果遭遇到這些命運，那只有待活的餓死，決沒有人可以救濟你，最近統計的，千多萬犧牲者，這些人，恐怕要佔了大部份，這是中國人生成的苦命嗎？我以為決不然的，歸究起來，還是妄戰派造成他們惡劣的命運！

你看，內地的米價，日日的高漲了，就是有洋米接濟的地方也起了價。這是饑荒的時年，難道又是天意嗎？

失敗與成功

卄●壺

失敗，是人們所惜惡的；成功，是人們所希望的。可是失敗的人多，成功的人少；於是人們便以為失敗和成功，只是歸咎於『命運』，這種思想，實在是錯誤的。我們須澈底一想，就知道失敗成功與否，並不是單純的『命運』問題，而是一個意志問題。我們只要有了堅強的志向，持久的努力，和樂觀的精神，那末，成功並非是不可能的。

志向為什麼要堅強呢？因為有千萬萬的失敗者，他們並無缺乏能力，而所缺少的，只是一個堅強的志向，若不是『半途而廢』，就是『見異思遷』。更有許多人，連這個志向都沒有，這明明是他們自己不願意成功，所以他們會失敗。

努力為什麼要持久呢？因為不斷的努力，忍受所有的困難，進步必然是很快，而這種『一瀉千里』的氣勢，是任何阻力都不能挫折的，若單靠一時間的努力，不久必然弛懈，這就是孟子所謂：『一暴十寒』，高興起來，熱度升到沸點，偶遇困難，便灰心冷意，如此做去，又怎得不失敗呢？

精神為什麼要樂觀呢？因為樂觀是事業的助力，它能增加你成功的效率的；它能滋潤你的生命的；它能挽救你的失敗的；它坐在你的目前，可以嚇退一切的敵人，它坐在你的深處，用以鼓起你不盡的勇氣。如此我可以說，失敗和成功，毫不是命運的支配，而全是我們自己的意志做主宰的。

成功的人，倘若意志墮落，也會變成失敗的，這就是說；『勝則驕，驕則敗。』失敗的人，若能自覺發奮，也會變到成功的，這就是說：『失敗是成功之母』。所以我們不必因一時的失敗而自己喪氣，更不可因一時之勝利而氣驕，只須抱着：『堅強的意志，持久的努力，樂觀的精神。』那末，終會得到最後的成功。所謂『世上無難事　只怕有心人』；這句話實在說得不錯。

由此，我們無論從那一方面來看，失敗和成功，其原因總是有的，然而大體上都離不開以上的說法。就最近的和平運動來說：和平運動的發生，是針對着抗戰的著著失敗而起的反應。我們的意志却很堅強，有了和平，反共救國的決心和志向，必須同時要有積極的奮鬥來實現這個決心。所以和平運動者，而以持久不斷的努力，從艱苦中去爭取國家民族的獨立自由平等，其成功必然是在我們這一邊的。

總理說：『物質力量小，精神力量大。』只要我們人人有不屈不撓的精神，團結一致，向前邁進，中國必然有辦法，國家必能復興，民族必能自救。目前和平運動的開展，已日趨於成功之途了，其前途是樂觀的，我們相信：和平建國的目的，必能夠實現起來。同胞們！努力吧！和平運動的成功就在目前了！

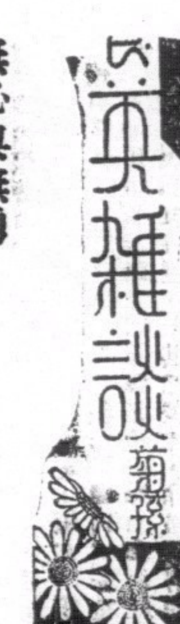

無恥與無勇

人而無恥，以至於誑騙，誑騙之不足，更出於辨護，誤國賣友，悖道棄德，詩所謂：『投界豺虎，豺虎不食』者。今則竟人頭而畜鳴矣；人之無勇，而至於怕死，怕死之不已，乃至於濫逃，縮畏葸，首鼠兩端，俗所謂：『無胆匪類』者。今則竟詭譎為幻，變亂是非矣。妄戰之不免於破滅，國中有識之士，皆能知之，而畏葸無勇，頑鈍無耻之人，雖知之而不能有所表見，或竟二三其德，而混入和平陣營中。彼輩平時貪緣機會，得濫竽攸途，其所鵠的，蓋在貨利，所作事，蓋在投機；假令有利可圖，有隙可乘，將不惜吮癰舐痔，以求達其所好。一旦臨大事，遇大變，則惴惴然恐身家之不保，先營免窟，以便脫身，藉乞人憐，以為退步；其翔雲覆雨，朝楚暮秦，無論其為抗戰，為和平，要皆債事則有餘，成事則不足，若高宗武陶希聖等，其平日何嘗有一定政見，亦何嘗真心為國為民？彼其初之所以贊成和平運動者，特以抗戰既無把握，而又顧惜性命，不欲困居險地，故因屬蛇，轉而贊助和平耳！不知和平運動，實一至艱苦至危險之事，非有大無畏之精神，與極堅毅之魄力，必不能成功；彼高陶者，固非能不畏生死，不顧利害，而毅然決然，為國家民族犧牲者也，弛然爽其所守，中道變節者，固意中事。其實古來佞人，未有不甚貪反覆者，試一問其何所見而和平？又何所見而反對和平？恐亦不出於誑騙誣蠛之一途，彼既能捏亂條件，獨不能捏造事實，以騙天下人乎？故就其所言，以信其事者，固天下之至愚，就其所誣蠛，以疑及和平運動者，則尤天下之大謬；何也？含沙射影，乃鬼蜮之害人，固不值識者一哂也。今者，高陶之狡猾，既已顯暴於天下矣，彼之欲為高陶者二者，當知和平運動，實無利可圖，即暫時騙得妄戰者一注錢財，亦必不能久享，徒見其自喪人格，及斷送其政治生命而已。吾因之有所感焉，古今之亡人國者，大抵非窮凶極惡之人，而為全軀，保榮利，無恥無勇之輩；若胡廣孔光張岱之徒等，其最著者也；而張岱之所為，尤為高陶等之衣鉢，岱之言曰：『吾一心可事百君』，才可以隨方而詭合，遇明與之明，遇闇與之闇』，此其所以能歷事宋之諸王，而恬不知恥也，高陶二人對於汪府則言抗戰，對新政府則言和平，左宜右有，無一而非投機，顧俗語有云：『上得山多會遇虎』，不義之財，難久享，彼高陶者，安能高枕而臥哉？

印度專門眼科

老哥霖摩顛

盲眼十年包醫全愈

敬告患眼者注意

敝局在省港開設專醫眼科醫局凡四十餘年為各界所信仰到門求診醫愈者不知凡幾皆影存真像以留紀念一患眼諸君來本局診病者可一一見矣諸君診症本醫師用中國言語解釋明白請認明本局名稱地址為荷

現由廣州市法租界東橋十三號搬往香港西營盤電氣車路一百十九號即咸魚欄對面

女科專家 廖慕英 根治失眠

上海種德堂創製九轉棗仁丹。根治新久失眠。每服必愈。平日服之。精神加倍。

每包例收大洋二元。今因年老退隱。專門負責。一盒四淑沽大洋四元。港澳暫收港幣六毫。淪陷區內。切勿不買丹藥。成。不易。紙派幾家代售。香港先施公司。對提歐亞藥行新世界藥行。九龍新世界藥行。油蔴地上海街叁肆陸號保健藥行。

渣甸輪船公司

啟者本公司有堅固快捷輪船

福生 往神戶天津
和生 往上海烟台大板
永生 往汕頭上海
裕生 往汕頭海防
阜生 往海防
泰生 往神戶大板
浩生 往汕頭上海
怡生 往海防
烏老集 往山打根
明生 往汕頭上海烟台天津
源生 往星架坡庇能吉打
恩生 往汕頭上海
永生 往海防
咸生 往汕頭上海烟台天津
貴生 往汕頭上海
德生 往汕頭上海
祿生 往汕頭上海烟台天津
貴生 往汕頭上海
格生 往山打根

[illegible]

電話一〇三三一 渣甸公司啟

時代文選

▲第十期要目

編者小言……編者(一)
共同前進……汪精衛(四)
對德國新聞記者談話(特稿)……汪精衛(七)
關於組織中央政府……周佛海(一〇)
正統國民黨中最積極的門士……周佛海(一六)
中日和平的基礎……褚民誼(二〇)
中日經濟合作論……褚民誼
同憶孫中山先生……頭山滿(二三)
時論選輯
拖得下去嗎？……中華日報(六八)
真南寧一件史實……中華日報(六九)
歐戰畫報(全共八圖)
時事漫畫(全共七幅)……中華日報(六九)

第八九期合刊本

—經已運到—

▲本期要目

中華民國之新生命……汪精衛
致重慶諸同志電……汪精衛
對國外記者論最近時局……汪精衛
一、對日本記者談話
二、對歐美記者演詞
中國與東亞……汪精衛
所望於產業界諸君……汪精衛
我的奮鬥……周佛海
怎樣獲得和平……陶希聖
微電，總答覆……褚民誼
世界大勢之後顧與前瞻……褚民誼
波蘭瓦解之我觀……褚民誼
致李石曾先生書……周化人
史達林的新策略……顧仲彝
兩年來的國內文化界……望雲
外論選譯(兩篇)
時論選載(兩篇)

付錄歐戰特輯

歐洲和平與東亞和平(特稿)……樊仲雲(二四)
歐洲戰事發生前英德波三國的外交折衝……英國白皮書(二八)
德國的和平運動……周化人(三四)
蘇俄與歐戰(特稿)……周化人(三八)
史太林的陰謀……塔布衣夫人(四一)
劇變中的歐洲外交形勢圖……(四三)
歐戰的地形與戰略……時代新聞(四四)
歐戰觀感錄……孝隱(四七)
歐戰與美國……中華日報(五二)
巴爾幹諸國之動靜……中華日報(五五)
二次大戰勝利者誰？……秋山邦雄(五九)
馬奇諾防線巡禮……(六〇)
齊格菲防線內幕……(六一)

(每本售價一角)

每冊售價港幣五仙

[illegible]

本報訂有優待代理辦法各大書店如欲代售請駕臨南華日報營業部接洽

本報新到雜誌

新世紀半月刊　三民週刊

內容紀載豐富言論公正

新世紀 第九期

論壇
重慶的和平姿態
英法士兵結締互助公約
日本對歐洲的外交政策
論提和平建議
蘇聯併吞波羅的海各小國
專載
泛論國際情勢……戎蒲英
越南民族保障概略……張立明
評述
重慶的造紙工業……曾之
在先鋒會見記……室伏高信
封鎖日本計劃的失敗 D. Pearson-R. Allen
蘇德聯盟之剖視……Walter Duranty
文藝
高等學堂……沙羅揚•阿萊奧錦
史料
列寧外交秘史(續) J.W.Wheeler-Bennett

三民週刊 第十二期目錄

重慶態度與歐局……張仲秋
歐戰第二月……吳無吾
抗戰期間共產黨行動與理論之剖視……實譜
民權主義的政治制度……白瑞光
中國政治及其改革……曾泰冰
墨索里尼的重大利(四)……C. J. Springer著(成遠譯)
時論選錄
拖得下去嗎……華嚴
和平運動之目的與手段……中華日報社論
一週大事評述……編輯室

各期售價一律港幣五仙

本報營業部代售

半月刊

自由評論

第三•四期

中日攜貨戰與在華租界(特載)……王乃超
英德戰爭的性質……陳厚
美國資金與貿易戰爭……羅仲敏
新舊帝國恐慌之特點……莊寰加
中國資本主義問題檢討……張景行
說謊的流行……張志聖
中日戰爭與日本對外貿易……劉實三
中日戰爭與日本對殖民地的壓迫……藍白波
德國對近東的侵略……任金玲
史大林和西班牙……王德衍
戰火裏的人……竹君
夜逛……林館

本刊各期每冊港幣五仙

自由評論社出版

上海新閘路七九九弄第十六號

香港大新公司及各報攤均有代售

下月五日晚燈火管制
東西港封鎖兩小時
渡海小輪須於指定時間內停航
船公司及有關係人應特殊注意
防空局明日演習撲滅燃燒彈法

下月五日晚防空當局舉行本年度第一次燈火管制大演習、此次演習水陸并重、經于昨日由船政署豪輅親自發出佈告、通告各船隻及有關係人、指示演習之夕、應如何以與政府合作者、茲錄其佈告如下、本年二月五日晚間、本港將施行燈火管制大演習、凡輪船公司、航海人員、或有關係人、應于該晚加以特殊注意、協助政府、完成燈火管制之成功、該晚燈火管制開始時、將由報警機大鳴、機鳴約三分鐘、繼之陸上燈火完全熄滅、凡在港海內船隻、於該日黃昏起、至警報機大鳴時止、船上燈火、須如常開放、但必須準備於警報發出後將燈火遮蔽、希望于警報發出後二分鐘內、完全將火遮掩、又警報發出後、凡船上燈火、必須熄滅或遮掩、即航海必須之海上交通紅綠燈、亦同樣辦理、但至八時二十分、各輪可復燃紅綠燈、至其他燈光、除必須解除警報之報號大鳴時、方准恢復光明、至渡海小輪、則于七時五十分至八時二十分停止來往、八時二十分之後、可恢復航行、但船上燈火、除紅綠燈外必要盡量將火光減少、又當警報響後、在航行中之輪船、必須就最近安全地方停泊、或最近之碼頭停泊、解除警報之機鳴後、各燈火可恢復常態、解除警報之機、亦長鳴三分鐘、又爲利便演習起見、本港東西港於該晚七時至九時之間、完全封鎖、至以上燈火之限制、如遇需要更易時、則由海軍當局或船政署隨時通告云、

（又訊）防空局主辦之實習班、定於明日（星期四）下午五時半、在防空局後便之曠地（即下亞釐拔道工務局隔鄰）舉行燃燒彈撲滅法、實地演習、凡各防空班、學生、可攜親友前往參觀云、又防空總監史柏臨氏、昨日宣佈稱、下月五晚舉行燈火管制演習、以爲便普通店員有防空常識起見、乃設立防空班、授以普通防空常識、如商店有欲其店員參加者、可向防空局報名云、

教育司決定
校舍新例通融執行
舊校隨時飭令依照新例改善
新校須合新例方能批准立案

本港教育當局、新頒教育條例、港九教聯會以窒礙難行、經請教育司從緩執行、現又繕呈港督、力爲請求、記者昨特往訪教育司蔡理士、叩詢教育當局現對該新例執行之步驟及態度、據蔡理士謂、港府所頒定之教育新例、本署已於本年一月一日遵照執行、本港教聯會以該新例之施行、對於教員學生、均受影響、曾派代表來見本人、請求修正新例、但本人以該新例、現剛在開始施行之初、其所影響教員學生、爲利爲害、未經實施之前、誰可斷言、本教育司署特爲通融執行新例計、經已批准兩項辦法、（一）已在一九四零年一月一日以前在本署立案之學校、則由本署派員分別調查、視其所及新例水準至何程度、隨時飭令依照新例改善、現經已派出調查人員辦理此項工作、但因本港學校數目衆多、此項調查工作、須經長期間始能完成、本人相信須在本年內方可完竣、（二）凡在一九四零年一月一日以後在本署立案、則須遵照新例辦理一切云云、記者繼詢以其本人對於新例之意見、據答稱、港府之修訂教育新例、乃感於教育法例內之簡例、多有未盡完善之處、爲改善本港教育、提高教育水準起見、是以特修訂教育新例、本人認爲教育最要之原素有二、（一）校舍之設備及校舍內之衛生、（二）師資本港學校參差不齊、能及新例水準之數目或其平均數目、俱難以估計得之云云、

求撤銷禁令
廠商入稟

日前星洲政府施行戰時經濟政策頒佈禁限非金磅集團貨物入口、本港出品、亦列入其內、自此例實施後、本港運星貨物、大告減少、對本港之工商業打擊甚大、中華廠商聯合會爲此曾數次召集會議商討挽救辦法、當即議決具呈本港當局、臚列理由、請代向星洲政府交涉、予以通融、此呈文一特請前孖剌西報編輯陳漢明君起草、已於昨日具呈當局、此另有一呈文、係呈交四華人代表請代向當局呼籲者、亦定于今日呈遞云、

東華三善院
新舊總理明日交代
行禮儀式廢除燒黃紙舊習
舊總理仍照向例參神謝恩

本港東華醫院、東華東院、廣華醫院三大善院新舊總理定期（廿二）日正式交代、今年交代儀式、已決定取銷燒黃紙舊習、但舊總理仍照常參神、茲錄明日行禮秩序錄后、一、請舊總理上午十點鐘到院參神、二、請新總理十一點鐘到院齊集、三、舊總理東華新總理到大堂相會、四、舊總理在大堂前歡迎新總理、五、舊總理請羅旭和爵士監誓、六、請新總理宣誓就職、七、請羅旭和爵士致訓詞、八、請舊主席報告任內院務、九、請新主席致答詞、十、請中西醫生各來賓道喜、十一、請中西醫生司理各職員相見新總理、十二、女護士長帶領全體女護士進見新總理、十三、男護士長帶領全體男護士進見新總理、十四、管事帶領全體工人進見新總理、十五、新舊總理點名及訓話、十六、新舊總理拍照、十七、舊總理引新總理巡東華醫院、十八、舊總理引新總理巡廣華醫院、十九、舊總理引新總理巡東華東院、二十、是晚舊總理歡宴新總理、

發展太平洋航線
美輪四艘次第啓航
來往美非星港但不經過日本

歐戰發生後、大西洋面、波濤險惡、美國爲免池魚之殃、曾根據中立法案、著各輪船退出歐洲航線、歐洲海面航運幾完全陷于停頓、美國總統輪船公司、乃於此時發展遠東航線、除原有四艘總統輪船外、再向別家公司租賃、其原日行走歐洲航線鉅輪四艘、調來遠東改航太平洋、由紐約起取道巴拿馬運河、至三藩市、小呂宋來港、再轉赴星架波、庇能、然後由庇能折返本港、經小呂宋及三藩市、回到紐約、而[illegible]不經過日本、其第一艘昨已抵港、該輪儎重四千四百二十四噸、原屬波的摩輪船公司者、後轉由美國總統輪船公司、爲貨船、設有頭等客位八十個、該船船中設備、不遜於其他各總統輪、餐室中設有冷氣機、船中船主胡禮、爲蘇格蘭人、船中職員、亦有一部份爲美人、據該輪船長稱、現下歐洲方面、既無商業可營、故希望能在太平洋方面發展、其他三艘、亦已自美開出、行將絡繹到港云、

加號、渣華輪船公司新輪芝渣連輪上佈置、自去年加入航行後、因受貨主及搭客稱許、現該公司更在荷蘭增建新輪一艘、命名「芝巠利」、儎重七千噸、船上有頭等客位十八個、二等客位四十二個、副二等客位一百個、大艙位一千八百個、每小時行十四里半、約明年六月底可竣工云、

天氣報告

昨日下午五時〇一分、天文台報告、反旋風勢特殊加增、復向南移動、一度高氣壓伸展至寶雲島之東、信風現停頓北海道之東北、預測今日吹東北風、風勢清新、有密雲、下午有微雨、昨日上午十時、溫度七十、下午四時、溫度七十二、

接體育版

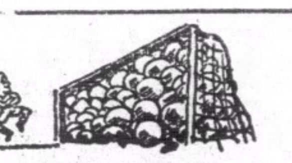

足球友誼賽
東方會約戰海軍隊
今日四時半在陸軍球場

東方會足球隊、自去年獲得聯賽亞軍後、朝氣蓬勃、尤以本屆成績、更見優異、現在不曾穩得聯賽亞軍、該會近以球圃戰事、漸入緊張階段、本週末且有特別銀牌戰事、爲加緊操練起見、特廣招兵馬、約海軍足球隊、於今（廿一）日下午四時半在跑馬地陸軍球場作友誼賽、茲將全隊陣容列下、

劉顯濱
曾仲雲 羅偉民 金慶元
羅偉權 許覺成 鄭森權 宋靈勝
莊錦泉 馮坤勝 吳佛祥 徐亞輝 區士謌 張金海 鍾勇森

乒乓球賽

青支會主辦之全港公開志賢杯乒乓賽、九龍組第五週成績及第六週秩序列下、

△九龍組第五週成績

蔴地	勝	尚志	五比〇
寶琦	勝	九龍	三比二
宏英	勝	青藝	四比一
宏英	勝	寶琦	三比二
九龍	勝	蔴地	三比二
尚志	勝	逸廬	五比〇
逸逸	勝	青支	三比二
揚風	勝	美星	五比〇
思思	勝	大衆	五比〇
仿林	勝	正甲	三比二

△九龍組第六週秩序

對賽者			地點	日期	時間
仿林	對	大衆	青支	二十	七時
思思	對	揚風	青支	二十	八時
美星	對	青支	青支	廿二	七時
逸逸	對	尚志	青支	廿二	八時
逸廬	對	九龍	青支	廿四	七時
蔴地	對	宏英	改期		
寶琦	對	青藝	宏英	廿四	七時
青藝	對	蔴地	宏英	廿四	八時
宏英	對	逸廬	宏英	廿五	七時
九龍	對	逸逸	宏英	廿五	八時

乒乓聲與喝彩聲震耳、球聲拍拍、大衆體育會球室內、老的、少的、長的、幼的、擠滿一堂、人頭湧湧、把整個球室圍得水洩不通、光華新何事哉、蓋南華門智、光華會與大衆會作乒乓賽也、雖然勝負未可言榮辱、但各演技術、各顯本領、戰情自然緊張、光華鏡頭便多精彩演出、戰情各有春秋、大衆有好手、半斤八兩、雙板齊下、抽拍攙、各顯神通、戰來積分緊緊逼近、到底大衆佔地利、光華欠球運、以二比四而小挫、比賽完畢、大衆會盡地主之誼、特備茶點款待、席間互講球經、你讚我、我讚你、說笑談歡、直至十時始散、茲將是夕成績如下、

（光華體育會）		（大衆體育會）	
鄭文治	二	柯爾郎	〇
葉展英	二	黎錫豪	〇
楊子祥	二	李義芬	〇
鄭醒文	一	周啓河	二
黃華繼	〇	陳志堅	二
麥昌成	一	何明志	二
廖庭楷	一	張志生	二

女籃錦標
廿四夕舉行
男子公開賽下月舉辦

香港籃球聯會主辦之公開女子籃球賽、冠軍早已名花有主、關于頒獎日期、亦經聯會議決、定于本月廿四晚（星期六）七時半在青年會健身房舉行、由陳爾芳主持頒獎禮、屆時女子冠軍隊表演、幷加插一場男子表演賽、人選日內可公佈、預料是晚兒女英雄會師、當有精彩表演、至聯會關于下屆委員、已由書記負責通函徵求各團體及學校參加、將于下月一日開委員會議、正式辦理代交手續、惟一九四〇年之公開男子籃球賽舉辦之期、將屆、但聯會則因交代手續未竣、而新委員亦未產出、故男子公開賽、尚須有待、須俟下屆委員產出後、約於下月初旬方能着手籌備舉行云、

滬報剪（稿）
港滬埠際足球之
最後一分鐘絕處逢生
華聯戰和香港
埠際第二屆各一和局
黃克厚一脚回天有功
啞吧 龔應林 贈

埠際足球賽第二幕、香港隊對上海華聯隊之表演賽、於元旦又日下午、仍在逸園舉行、雖名曰華聯軍、實則並不盡然、由甲組常勝軍麗都隊幾個球員出席代表也、以一個立球會戰、圍球迷代表、以精彩所在、故逸園盛況並不減先一日之正式埠際賽、南北上下、全部客滿、計數當在一萬五六千之上也、戰鬥結果、一比一皆大歡喜之和局、尤以華聯爲歡天喜地、上半時大告山奴頂入一球、以犯規而不計、於是各無所獲、下半時孟義良犯規、被罰十二碼、港隊遂佔先着、麗都反攻無效、直至最後二分鐘、于克厚得曹秋亭、一播而中、終成和局、雙方陣容、

▲滬華聯
李義臣 張林棋 陸鍾恩
嚴士鑫 孟義良 蔣兆祥
曹秋亭 孫錦順 黃克厚 許文奎 張銘生

▲港埠際
莫士威
夏仙 李安納
韓尼波路 佳氏 花路
史杜蘭治 加士地路 大告山奴 侯息

｜港隊陣容｜

港隊陣線、七分鐘之後、因守門莫士威之面部受傷、即大加變動、陣容更改如下、守門莫士威、後衛夏仙花路、中線加士地路佳氏韓尼波路、前鋒李安納大告山奴鄺克司、杜蘭治、小史息、

華聯開球、地理上似乎不利、迎陽作戰、過劇、而李義臣又因前一日作戰受傷、右翼張銘生一般上甚露軟弱、故許文奎處於孤立、只見其東奔西突、右翼完全陷入不利、港隊則一反其前一日之守爲攻、故開賽之後、港隊殊爲猖獗、華聯立起迎戰、秋亭沿邊進取、華聯向中傳、張文奎迎門一脚、竟告飛失的、華聯進攻不已、阿奎傳孫錦順、佳氏數出、秋亭接得再追、冲抵門前、莫士威趕出撲救、不料秋亭迎面一脚、莫氏受傷不起、經扶起敷傷、凡三分鐘之久、方繼續比賽、港隊陣容於是大加變換、

｜進而不計｜

戰端再啓、雙方動作、雖經海見粗魯、裁判沈回春一再處罰、亦仍繼續發現、使是賽精彩、影響不少、雙方互有攻守、形成勢均力敵之慨、港隊前鋒、不若前一日之愁眉不展、李安納大告山奴、活躍非凡、華聯張銘生之一再失着、亦殊可惜、接戰至四十分鐘、此際難解難分之局勢、方有新局面發展、錦順傳秋亭、再遞黃克厚、莫士威救出後、小史杜蘭治得球挺進、張林棋趕救不及、球已飛傳右角、大告山奴跳起一頂、球入網去、港隊方握手稱慶、不料裁判沈回春判作無效、蓋大告山奴頂中之前、已告犯規也、一場空歡喜、上半時各無所得、

｜十二碼球｜

唐喬司麥樂休息後、兩軍再行會戰、港隊之進攻、更見劇烈、小史杜蘭治單騎進擾、大告山奴李安納左右夾擊、陸鍾恩頓時左右接應、急不擇暇、麗都則球運欠通、殊感格格不入之苦、張銘生許文奎聯袂而下、阻於花路、秋亭傳中、鐵腿又失、黃克厚加上一脚、但見飛入門後、而港隊之攻勢、依然未戢、孟義良力阻霸士、不料一推而犯規、被判罰十二碼、大告山奴輕蹴而入、華聯遂先告陷落一城、

｜絕處逢生｜

雙方攻守且有、一局勢之沉悶、至於極、李義臣傷不能奔、代爲着急、幸而港隊攻、不得其門而入、華聯之慘敗似爲已定之局、孫錦順許文奎黃克厚雖拚命反攻、亦無回天之術、不料萬餘球迷、垂頭喪氣之際、竟絕處逢生、正任最後二分鐘、曹秋亭沿邊直下、一脚挑中、恰落門前、黃克厚飛身趕上、球飛入右角、已敗之局卒挽成和局、中線開球、不數秒鐘、終場笛聲已起矣、

●●●●埠際足球賽終了●●●●

西聯輕取香港
——結果爲三比一 港隊遇三南旋——

一九四〇年港滬埠際足球最後一戰、西聯對香港一役、於昨（十一）晨在逸園交鋒、是時雖驟雨初霽、球場並不濘爛、未妨碍馳騁、交鋒以後、雙方深得表現、故情勢異常激烈、較之對香港一戰、尤有過之而精彩之處、亦爲三戰中最佳一幕、西聯隊於奮攻之餘、於最後一分鐘內、連中兩球、始以三對一獲勝、西人足球會、於昨十一時假麗花園舉行、埠際年宴、戰情如後、

｜演出一斑｜

昨（十一）日觀衆不足二千、考萊脫臨時缺席、格林勃遂調至左面、潘傑脫補進右前衛、防守聯絡、極佳、絕無漏洞、鋒線兩翼柯拉與弗萊塞任最佳狀態中、派爾尤爲五鋒中最傑出之一人、其切中之球、不下廿次、僅柯傑倫稍覺不活躍、此亦因港隊防守不好之故、香港方面肥史仍未登場、寶吾演出亦覺不差、右前衛麥士維絡、與佳氏韓尼波均有密切之聯絡、鋒線中小史荷息最危險、大告未有何活動、

｜戰情一瞥｜

港先開球、五分鐘時、派爾一脚高吊、佛萊塞拉起一脚、即開紀錄、三四分鐘後、西聯獲十二碼會、隊長康培爾操刀、踢中莫士威懷抱、與上海隊長傑姆華特之一罰、出一轍、此後戰局即陷於激如張之中、西聯雖有佳機、終未能破入港隊堅壁、香港方面後防雖異常活躍、攻勢則甚少、僅爲小蘇茲妙救兩次險球而已、一爲荷息之遠射、落點均極刁鑽、前半遂以一比〇結束、易地後相持廿五分鐘、小史盤過維克太、僕從萊衛上擬解圍、卞意畢足過猛、球從小史身上彈進網裏、不雷倒戈、各一以後、勢更緊張、卅五分時、卡洛列區盤進切中、派爾於五六碼脚、成二比一、三分鐘後、卡洛列區之單騎刀劈三關、十一碼處汀進網裏、西聯遂以三對一勝、

西聯隊
康培爾 格林勃 卡洛利區
蘇茲 維克太 潘傑脫 薩萊塞 柯傑沙 柯拉爾 派爾

香港隊
莫士威
寶吾 夏仙
韓尼 佳氏 麥士維
小史杜蘭治 波大告山奴 荷息 路加士地

小童分區聯誼賽
油蔴地與旺角會師
今日下午三時半賽於旺角球場

胡椒。

劉海小童球隊自組織之分區聯誼賽、去週星期六日（十七）深水埗區以中童上陣、亦僅以三比二而小勝油蔴地區小童聯隊、旺角區小童聯隊、以前車有鑑、故今日下午三時半、先與油蔴地區小童聯隊作賽於旺角球場、此場如果雙方確以小童上陣、則小英雄戰小將軍、必然落力表演、大有看頭也、茲將兩區陣容錄后、

△油蔴地區小童聯隊
（雙十）陳振河（進華） 李福賢（進華） 石惠坤（俠義） 梁樹榮（進華）
吳子福（進華） 梁子牛（日光）
（生力軍）李炳南、（日光）田景
麥慶祥、（日光）

△旺角區小童聯隊
歐陽權（英鴻） 蔡雲開（青華） 陳錦瑞（鴻英） 林壽泉（鴻英）
龔耀樟（宏智） 劉德民（青華） 麥會芬、（生力軍）羅洣善（青華）

香港區

△華光會小型球隊、承大中華B隊之約作友誼比賽於修頓球場、時間定今日下午二時、大中華隊爲島上雄師、而華光乃新組之軍、以實力言、自非大中華之敵、惟比賽乃屬友誼性質、勝負實無關榮辱也、陣勢如下、

△華光隊
梁彰 耀貴 馮榮
盧家傑 鄭壽椿 吳波基 陸金元
賴汝桑 何富倫 吳鑑堯 馮貴修 黃兆基 麥兆雄

△大中華隊
馮紹鑾 黎伯琪 曾池 黃家明
吳汝威 凌明深 李開源 黃士留

記者小足球隊、定於今日下午四時在修頓球場與壯丁隊

九龍區

△今日下午五時、青強小型球A隊、與冠雲A隊、作三度友誼賽於旺角球場、兩隊均爲時下勁旅、雙方均擁有甲組健將、實力相埒、今日再雄壓戰、定有不少緊張與精彩鏡頭演出、屆時旺角球場、又有一番熱鬧也、兩隊陣容如左、

△青強A
劉錦培
黃壽新 何家強 戴佐治
謝金河 陳兆添
黃鎔培 吳浩然
張炳照

△冠雲A
梁定寀
侯榕生 劉天申 黎其廣
張偉光 胡超宗
梁伯偉 羅永駒
田榕發

△今日下午五時、廣華醫院職工小型球隊、與荔枝角醫院小型球隊、作友誼賽於旺角球場、雙方均爲勤練之師、且各個球員、球藝當在伯仲間、每戰均肯賣力、亦有可觀也、

△廣華醫院陣容如左、
梁漢材 王子翔
朱汝成 李朗軒 盧件文
△荔枝角醫院職員 陳之凡 植生 余豐
管理員 李耀
曾培 蘇全 左鑑
源 葉輝 劉榮光 成就

△既約而欲改、既改而又決戰之荔枝角醫院與九龍醫院壯丁小型球賽、仍依時於昨日下午五時在旺角球場舉行、九龍醫院壯丁隊李子飛雷少明、因事不克出場、補以鍾祖次、陳榮柏等、荔枝角醫院亦以田榕發任正鋒、後衛由梁柏偉座鎮、實力本甚堅強、無如壯丁的是勇敢、橫衝直撞、弄到柏偉、榮光、榕發等無法、反實談鶴年先破僵局、首開紀錄、九碼球吳福康當創一手刀見血、連勝二球佔先、田榕發出盡八寶、始搶回一只、不旋踵復爲梁賢越位立於壯丁門前、在混戰翻踏中、用後脚撥入一只、也算打破光蛋、不請中圈開球、未滿一分鐘、即爲梁賢衝進、立即搶回一只、三比一仍屬壯丁佔先、是役壯丁談鶴年、吳福康、黃鑑泉等表演最爲出色、不知氣力從何而來、自開賽以至完場、始終絕無倦態、荔枝角劉榮光不甘示弱、在完場前約三分鐘時、沿邊盤球推進、抵達適可地點、立即命射、角度美妙、斜入網角、二比三、差數接近、無如時不多與、再戰移玛、已鳴金罷戰、結果九龍醫院游樂會壯丁隊以三對一而挫荔枝角醫院隊、

△九龍醫院壯丁陣容如左、
黃鑑泉 吳福康
梁賢 鍾祖次 談鶴年

△荔枝角醫院隊
陳榮柏
張子云 梁伯偉 李聯 鍾培
劉榮光 田榕發 蘇全 曾

今日	潮汐
退	下午十一時零四分 上午二時零八分
漲	下午七時卅五分 上午八時三十分

愛蘭止咳露
總發行香港皇后大道中三八零號 分行廣州西濠二馬路三興宮街十七號
[illegible]

包效 安娜發冷散
市上發冷藥多用金雞納、服後必有耳聾墜胎絕孕之弊、且不能斷根、惟此散全用中藥製成、功效神速、担保斷根、孕婦可服、每包售毫子二、各處有售、總代理處香港旺角彌敦道七四四八號國際貿易公司

著名 芬妮瀉痢散
△專治瀉痢 △即刻見功
△每包一毫 △買一送一
購者請作販品特別優待
香港旺角亞皆老街八號希爾藥行
電話：五七七七二
各處有代理
（廣招代理利權從優）

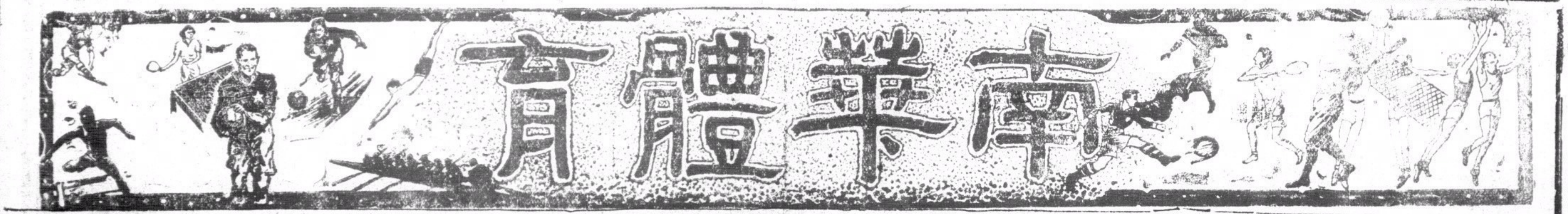

旭龢杯決賽在邇
南華决出全力戰陸軍
少壯派與宿將齊出陸軍宜非其敵
●●球人

甲組六大錦標之一之旭和杯足球賽、乃由羅旭和博士所送出者、此項賽會開始以迄現在、爲時僅歷六載、吾人檢閱過往戰績、軍聯隊於開賽伊始、憑其雄厚之實力、連膺三屆冠軍、至一九三七至三八年、南華始藉與賽諸員之努力、初度獲得此項冠軍、以迄去屆、南華仍一本其勇往無前精神、蟬聯皇座、斯誠爲吾人所欽崇者也、

查此項賽會、僅指定由南華、陸軍、海軍三隊參與、作一單循環賽、以積分最高者爲盟主、海軍本屆實力不佳、連迭遭敗於南華陸軍兩隊、今而後、逐鹿此項錦標者、惟南華與陸軍而已、

本星期日下午四時、按照秩序、爲南華陸軍會師決賽之期、陸軍本屆實力、較前雄勁、好手如畢禮地荷息施洪之輩、均爲該隊中堅份子、加以有後起健將佳氏霍士威等人物爲其效力、陣容更臻完整、故南華會對此、乃不能不及早精選健者以爲之補、頃據消息、南華主事人爲應付此項問題起見、關於陣容之編配問題、聞已決定選取少壯份子出與陸軍週旋、蓋有感於陸軍人員、類多氣力充盈者也、茲將南華昨日選定陣容列下、

張榮才（南B）
李天生（南A） 宋靈勝（南A）
侯榕生（南B） 梁榮照（南A）
麥紹漢（南A） 郭英祺（南B）
李頌友（南B） 鄧兆榮（南A） 李惠堂（南A） 馮景祥（南A） 鄧廣森（南A） 楊水益（南B）

昨日澳洲打比賽
華人馬主七獲冠軍
騎師畢浩清一騎當先又創新紀錄
「雯扒」呼聲雖高結果祇屈居次席

昨日爲春季大賽馬之第三天、以澳洲打比賽最令人注意、然本年度因無中國執綮新馬參加、故五陸會大銀杯、改在此場獎與首名良駒、除應得冠軍獎金二千元外、兼得此具銀杯、所以一般馬主咸虎視眈眈、深欲染指、而且本屆澳洲新馬、大體上多較前更佳、人以爲奪標大戰、必有精彩之演出、故馬迷對此、皆拭目以俟、一觀究竟、查賽前以李蘭生之「花惠」與陸軍總司令賈乃錫夫人之「雯扒」兩駒呼聲最高、果也既開跑後、沿途競爭、一决雌雄者、僅得上列兩駒、結果「花惠」榮膺首席、「雯扒」屈居次席、相差不過一馬身之四份三、緊張情狀、可想而知、「花惠」所具成績爲二分四十一秒二、創立澳洲馬一里半跑新紀錄、打破一九三七年度「接西能夫」舊紀錄、比較更快二秒二、查「花惠」此次得勝、益足証明澳洲馬利於華人馬主、洋人馬主對之、惟有自嘆不如、自一九三一年以來、本港馬會恢復澳洲馬賽後、打比一項錦標、落在華人手者十居其八、尤以江氏馬廄幸運獨厚、共獲四次冠軍、華籍騎師在此奏凱者、亦數達八次、洋籍騎師祇有馬素一人、得利爾亦而已、一九三一年首屆澳洲馬中、以謝殿臣之「活命士的」最佳、稱雄一時、惜此年並不舉行打比賽、否則陳氏當可爲冠軍馬主之第一人、茲列表如左、聊供參考、

△九年來澳洲打比冠軍題名

（年度）	（馬名）	（騎師）	（馬主）
一九三二	甫拉士他	李大醒	江氏兄弟
一九三三	沱士他	李大醒	江氏兄弟
一九三四	亞寶亞美桑	李大醒	佛山（沈崧）
一九三五	高路摩寧	馮義僧	列地醫生
一九三六	玉荷	馬義素	戈打馬士打
一九三七	接西羅芙	李七醒	李作禮
一九三八	杜那杜士他	馬七素	江氏兄弟
一九三九	杜拉玆芬地	陶柏林	周氏兄弟
一九四零	花惠	畢浩清	李蘭生

昨日又創三項紀錄
昨日又增三項新紀錄

、除上述「花惠」所創者外、畢浩清所騎「勃靄」、復創一里新紀錄、時間爲一分五十一秒二、將昨午「干富順卑」舊紀錄打破、較速二秒三、摩剌名下之「史派斯禮」、在取得「渣打杯」之際、跑畢半里一七零碼、僅費一分零二秒四、竟將同厩「福斯禮」前日所創一分零四秒三之紀錄突破、比較更速二秒

一最後一場、阿打所騎「加得力必列治」、突發狂性、不受控制、卒將阿打掀倒墜地、幸無受傷、澳洲打比賽中之「菲亞燦士」不肯開跑、並欲翻倒騎師韋耀章、但韋氏駕馭得法、不致墜地、但仍無法驅之參加賽跑、祇在大石鼓附近徘徊一時、終迫於棄權、

陶柏林又被罰停賽
第四場陶柏林自取其咎

名下之「吐儷標」親自出馬、不料跑中足球會場轉角處、該馬忽狂性大發、騎乘斜跑出外、淩且停步不進、陶氏不得已、乃驅回馬廄、憤極力鞭該馬頭部、詎爲馬會董事所見、認爲不合、即罰陶氏停賽、至於所罰期限若何、今尚在考慮中、未有決定 但陶氏在該場後、即已不再出矣、昨日觀衆相當擠擁、惟是較諸前日人數、未免略減、各場賽跑結果、熱門佔勝居多、是日獨彩票、以「地士太唔」所派卅九元一毫爲最高紀錄、連環彩則第七場之「地士太唔」實算小冷門、第九場則爲熱門「菲妮斯」故每票派欵八十七元三毫之多、騎師考成、韋耀章畢浩清皆共勝兩次、梁祥成、趙連璧、列打、布老士、白力、曾尼喧、晏加那生、摩剌各勝一次云、十一場成績如下、

△第一場 成績一分五十四秒又五份之一

（名次）	（馬名）	（騎士）
一	伊胡柯平哈維	晏加那生
二	李龍巴	格林姆
三	比亞個羅	白力

△第二場 成績一分二秒又五份之四（新紀錄）

（名次）	（馬名）	（騎士）
一	施派斯禮	摩剌
二	孟台卑	白力
三	威戴亞文	畢浩清

△第三場 成績二分十五秒又五份一

（名次）	（馬名）	（騎士）
一	梅林必治	白力
二	羅亞令太唔	韋耀章
三	晏娜比拉	趙連璧

△第四場 成績二分十五秒又五份之四、

（名次）	（馬名）	（騎士）
一	基妮士太唔	韋耀章
二	史托喇夫寶諾	白力
三	些路狄士他	馬素

△第五場 成績一分一秒 （兩馬同得第一）

（名次）	（馬名）	（騎士）
一	史勞	趙連璧
一	扶拉英達治文	尼打
二	斯邁	布老士

△第六場 成績一分十七秒又五份之三、

（名次）	（馬名）	（騎士）
一	雪梨蚵	曾尼喧
二	彭溺高	布老士
三	打此港	趙連璧

△第七場 成績二分十七秒、

（名次）	（馬名）	（騎士）
一	地士太唔	韋耀章
二	泥惠	畢浩清
三	森合	曾尼喧

△第八場 成績二分四十秒又五份之二（新紀錄）

（名次）	（馬名）	（騎士）
一	花患	畢浩清
二	雯亞美加居	晏加那生
三	利埃	馬素

△第九場 成績二分十五秒

（名次）	（馬名）	（騎士）
一	菲妮斯	梁祥成
二	奄美珍斯高路	白力
三	比利西	曾尼喧

△第十場 成績一分五十秒又五份之二（新紀錄）

（名次）	（馬名）	（騎士）
一	勃靄	畢浩清
二	奧蘭	列打
三	杜那卑	曾尼喧

△第十一場 成績一分又五分之三、

（名次）	（馬名）	（騎士）
一	米路地士他	布老士
二	史披寄晒	趙連璧
三	披連些斯加路	梁祥成

下月粉嶺大賽馬
有跳馬閘三場平賽四場
第二場編定爲督憲杯賽

粉嶺馬會決於下月十七日（星期日）在粉嶺舉行大賽馬、是日共賽七場、計有三場跳馬閘、四場平賽、其節目經已擬定、最主要者爲第二場督憲杯賽、獲首名之馬主、得領督憲所贈之銀杯、又第五場關地杯賽、是場之一元大馬票、限額五萬條、頭彩可獲二萬三千九百餘圓、港中人士、逢日向該會馬票部（于諾道中十七號坦樓）求買者、極形踴躍云、又聞凡參加第四五六各場賽跑之馬、定三月十六運往、十八日運返、所有火車小輪來往香港粉嶺各轉運費、及在粉嶺馬廄之費用、一律免收、其馬主無論是香港馬會會員、抑粉嶺馬會會員、同樣享受此種權利、各場節目、分誌如下、

△第一場 下午兩點四十五分開賽、澳洲加闢彌順那跳閘賽、路程二英里、參加之金山馬、分別讓賽、

△第二場 督憲杯賽、路程一英里又四份之一、中國馬低欄賽、

△第三場 粉嶺加闢彌順邢及告羅父醫生紀念杯賽、路程一英里又四份之三、參加之中國馬、分別讓賽名之馬主、可保持「初命活」杯一年

△第四場 杜榮讓賽、中國戌班馬、平賽、路程六化郎、此場如馬匹參加足額則分爲第一組及第二組兩場、內一組在第七場舉行、

△第五場 「關地杯」賽、路程六化郎平賽、金山南番馬、及一九四〇年執豁馬、先由一九四〇年一月一日起曾得過二百元獎金之馬、不能參加、

△第六場 三樂士的讓賽、路程六化郎平賽、中國馬、由香港馬會賽時、編列爲子班第二組者、

今日名駒預測

	一	二	三
△第一場	鶴邦卑	奧僧鰲	威戴亞文
△第二場	喇富柯士他	路士坤	喇紛居路
△第三場	亞羅亞盧太唔	彭帕溺高	俠披闊定
△第四場	加倫馬素	乞嗎	韃
△第五場	孟台卑	奇柯加滑	忌列巴
△第六場	非亞餐	卑斯禮時	包亞扶揭
△第七場	京江	路士伊胡連	些路武士他
△第八場	沙甸禮	波佛	韓夫順卑
△第九場	萬拿道士他	參旺能	奇利佛
△第十場	雲妙	郎巴	奇一廉
△第十一場	鼎郎拿	押灣盛太唔	沙扶孖士打

懂得看球也非易事（下）
球證如非天眼通難免絕無錯誤
由於連日戰事特爲球迷解是非
賽球而佳者難　　　　●●●球場儔侶●●●

現在却更有一事、是足以証明當球証並不是一件易事的，倘憶那晚中華體育協進會的香港分會在六國飯店歡讌西武足球隊時，有某名球証乘着酒意談球經時，曾對着我這樣說；「當球証眞不是一件易事，」如我的大公無私，還有人說我好如是某會的傀儡球証，更有謂我每次當某隊比賽而適逢我當球証時，我便賺得一件新衣服或數頓大嚼，這眞是豈有此理的笑話！」同時，在未埋席之前，西貢球員的某能說幾句粗淺的言語的人物，是指摘香港球證絕似忘記足球例有十二碼罰球之事。某球証聞語便笑爲解釋，說十二碼罰球不是輕於施罰的，更指明當他當球証時，西貢在犯三球之後，有某次是應罰西貢十二碼球的，但他因爲見西貢已輸得過重，便看開了並不判罰，如此已可見港中球証並不是袒護港隊了。同時，更有人揷言說：是的，香港還有破例動武也不放逐罰規者的一回事呢！於是聞者相顧大笑，西貢那人沒得可說，却道香港有球証，西貢也未嘗沒球証，這自然是言中有物，他們和菲隊遊港受過教訓，却反很謙虛地請香港特派與馬前去演講球例，及特當港菲埠際足球賽一場的球証的心理，却迥然不同，身在球國者既然有時也不能原諒球証，則非身與於役的旁觀者，而求人人能懂得看球，豈非絕難的一件事？

關於賽球而佳者難一說，我也得藉機會發揮發揮：在今足球範圍裡，藝術如李惠堂，李天生，馮景祥和黃北華等，怕也算是空前絕後的我國球人了吧！然而觀衆對四人的最近演出，除讚美外，尚不免有加以惡評的，然而世上却有幾多能如李馮輩般的一物呢？故我以爲賽球而達到能得人同聲讚一個「佳」字者，自是不易，既佳矣，而能場場避免劣評者却也甚難。譬如李惠堂，縱有他獨到的巧取位置和等待時機，出則少不收功之種種妙法，只因不甚費力奔跑，便有人因皮相而表示不滿，李天生的鏟球妙着，可至少稍還東無雙，因他的一鏟，完全是鏟球而非鏟腳，球認也得証爲正當的抵禦法，而少能判罰，也常有人誤認他那一鏟是暴勸，而怪球証何以每不判罰。馮景祥的控球術雖然是妙至巔毫而得萬衆讚羨，但仍有指他並不善射者，却不知他每射的旋轉力很大，雖似力弱，實極難接救。又他非有八九成把握不輕易命射，這是他愛惜機會和時光並不貪功的好處，因此而反賺得看球人不滿，確是冤枉！黃北華因非復十八廿二年華，當年速度已減，便未如能猛衝的翼鋒受人注意，但自我細觀，則他的頭腦和腳法，却是有過無退，仍可稱爲今全港最佳左翼之一，這點怕又是甚少傍觀者所能看得出的吧！須知看球和評球，趣味却在能看得出說得出賽時的骨子裏事，當球証的也以能洞見球員的心理爲能，如果只曉皮相，便大談「波經」，直是不值識者一哂，倘或自黨其黨，作爲自家所愛護者「放屁也香」的怪難看的文字，則直是不值一盼！

我常臆定寫批評，是應當行涓滴一己的意見，萬不能固執，而常以爲大衆服務爲懷，方能得到公允的寫出，對於球員；應絕不容心於好惡問題，只有盡了責任，向當時賽事的骨子裏寫，演出好的，自然要褒獎勉勵，不好的，也得秉筆直書。不過，如何不好，是必應詳細指出，以待研究，因爲一人之見，未必定合，如果詳細把某人的錯處說明，錯與不錯，被評者自知，他如果屬心的人物，便能取「有則改之，無則加勉」的態度來接納你的忠告而求上進，而能多少也進點益。批評家還須仔細的，最好應研究某員之突失平日水準，是不是負創或抱病登場，如果有此疾病，便應加以原諒，如此纔能避免被評者難過，尤宜明白的是球員都是業餘性質的體育家，絕沒有犧牲自己的康健和安寧、也要拚命爲好戲與人看義務的！

連卡剌佛製餅部同人
中得打比馬票頭彩
購票者爲該部主管製餅師俄人
買票七十張竟中了廿九萬餘元
三彩傳爲滬籍舞女合資所購入
傭婦團體中入圍彩者共七八票

本港賽馬會主辦之春季打比大彩票於前日攪珠後、該筆巨彩二十九萬餘元、已有着落、一時市上諸多傳說、有謂爲某某傭婦團所得者、亦有謂某富人所得者、

製餅工人倖運臨頭

據昨日查悉、中彩者爲本港中環德付道中連卡剌佛白貨公司嚴士文殖室製餅部同人、經手購票人爲該部之主管人杜歷士、（俄籍人）共購票七本、共七十張、需欵七十元、購票日期、則在廢歷十二月廿七日上午九時許、該俄人購票後、曾向部中同人聲述已購票七十條、願與部中人共同購買、於是同人紛紛聲請入股、共達七十五股、有認購三元、有認購一元者、亦有認購五角者、中以認購一元者爲最多、換言之、該部中人無一不佔有股份、但夜班工人則不在內、不獨該部同人佔有股份、即該部同人之朋友親戚或在別處餐室製餅者、亦佔有股份、該經手購票之杜歷士及士塔道連卡剌佛公司製餅工場主管人披德及其妻、此三人者、則每佔股份十元、此番該三人每得四萬元彩金之譜、前日下午開彩後、該管馬票之杜歷士即將號碼核對、剛剛中了首名、

對中號碼歡喜連天

及查其首、二彩、確爲一一九號、五六九號、乃大歡喜、該俄人同心一想、恐怕與衆同事、因中了馬彩而無心工作、或連工也不幹者、於是乃下令部中同事在未領得巨彩之前、不可放棄工作、如欲休息者、則可輪流請假云、但該部同人異常鎮靜、於皆大歡喜之後、工作如恒、現目計算、每投資一元者、可得四千元之譜、比較中了三名以下之入圍票、尤爲幸勝、該經手購票之俄人則得四萬元之譜、又據另一消息、該俄人所購之票、並非直接向馬會購入、乃向交易行升降機司機人某甲購買者、該司機人某甲、於該廿七晨八時許、曾持票向與行某洋行之華人職員兜售、某華人職員以去年大彩乃元旦假期後（正月初四）然後售出、以其所售之票號爲十三萬餘號、嫌其過高、乃不購取、後該司機人又向中彩之杜歷士求售、俄人乃接納之、距知剛中巨彩、該華人職員昨晨對人談及、大有自恨福薄之嘆云、

一二三彩亦集團購得

至中二彩（二二五二二號）者、亦爲胼手胝足之衆、據調查所得、則中二彩者爲大北電報局派報工人、彼等當日以巨彩當前、不可錯過、乃合資百數十金購票百餘張、攪珠結果、一得中了第二名、彩金雖不及首名之巨、但亦屬幸運矣、又據馬會中人透出消息、三名內六七四一一號一票、乃由十餘人夥同購買者、彼等購買并非一張、乃集合若干資金購買、彼等乃在港幹一種特殊營業之人、入息向甚豐裕者云、有一說則謂保錦女合資購得、

中入圍彩多爲傭婦

又雲咸街梁宅傭婦團亦中了入園票一張、得彩銀三千餘元、前日晚該傭婦團之主事人以馬票既經開票、乃向其主人梁氏查詢馬票中彩號數、梁氏一一告之、知中了入圍彩一張、欵譽老夜深不能入寐、查該團合資二百二十元、購票二百二十張、今得彩銀三千四百餘元、每股銀一元派彩十餘元云、又是晚打比彩票傭婦團合資購買者、不下二百餘組織之多、每組多者二三百元之閒、此次中入園彩者、亦佔七八票之多、、又中華巴士公司賣票員多人、亦聯合購票、中了入園票一張、每份得欵數百金云、

一彩纔開一彩又來
澳門馬票又告暢銷

澳門馬會、定於下月三日舉行賽馬一天、并發行大彩票一種、名「勝利杯」賽、首彩可得二萬餘元獎金、連日往該會駐港辦事處（告羅士打行）購票者、極形踴躍、聞買香港打比票之遭失望者、咸多趨之、以博最後勝利云、

馬會舉辦打比賽
巨額佣金撥作善欵
十三萬三千元撥交兩振濟機關

香港賽馬會本屆舉辦打比賽票、事前曾聲明將來所得佣金若干、除支必需之小費外、概撥交英國戰時慰勞會香港分會及英振華分會、用諸于救濟工作、昨日下午馬會辦事人經正式宣佈、將舉辦打比彩票佣金十三萬三千元、分作兩份、一份交戰時慰勞會香港分會、一份交英振華分會、換言之、即每會得六萬六千五百元是也、

尚有體育消息轉入第九版

各項球類比賽秩序
足球

二月廿四日（星期六）　下午四時十五分

組別	賽事	場地
甲組銀牌	士葛隊對東方會（第二週）	掃桿埔場
	下午二時四十五分	
乙組銀牌	卅營砲兵對九龍會（第二週）	掃桿埔場
	下午四時十五分	
甲組聯賽	九龍會對南華A（1—5）	九龍會場
	聖若瑟對香港會（3—2）	香港會場
	警察會對海軍隊（2—2）	界限街場
	下午二時四十五分	
丙組聯賽	國際隊對五營砲兵（3—2）	香港會場
	印陸軍對南華會（2—2）	漆咸道場
	士葛隊對十二營砲兵（2—3）	陸軍球場
	下午四時十五分	
	廿四營砲兵對軍醫隊（6—0）	聖約瑟場
	軍糧隊對工程隊（1—2）	陸軍球場

二月廿五日（星期日）　下午四時十五分

組別	賽事	場地
旭龢杯賽	南華會對陸軍聯	銅鑼灣場
甲組聯賽	光華會對南華B（3—1）	界限街場
	下午二時四十五分	
乙組聯賽	南華會對軍需隊（4—0）	銅鑼灣場
丙組聯賽	電燈公司對打旗隊（0—3）	掃桿埔場

南華畫刊

芬蘭婦女組戰地服務團

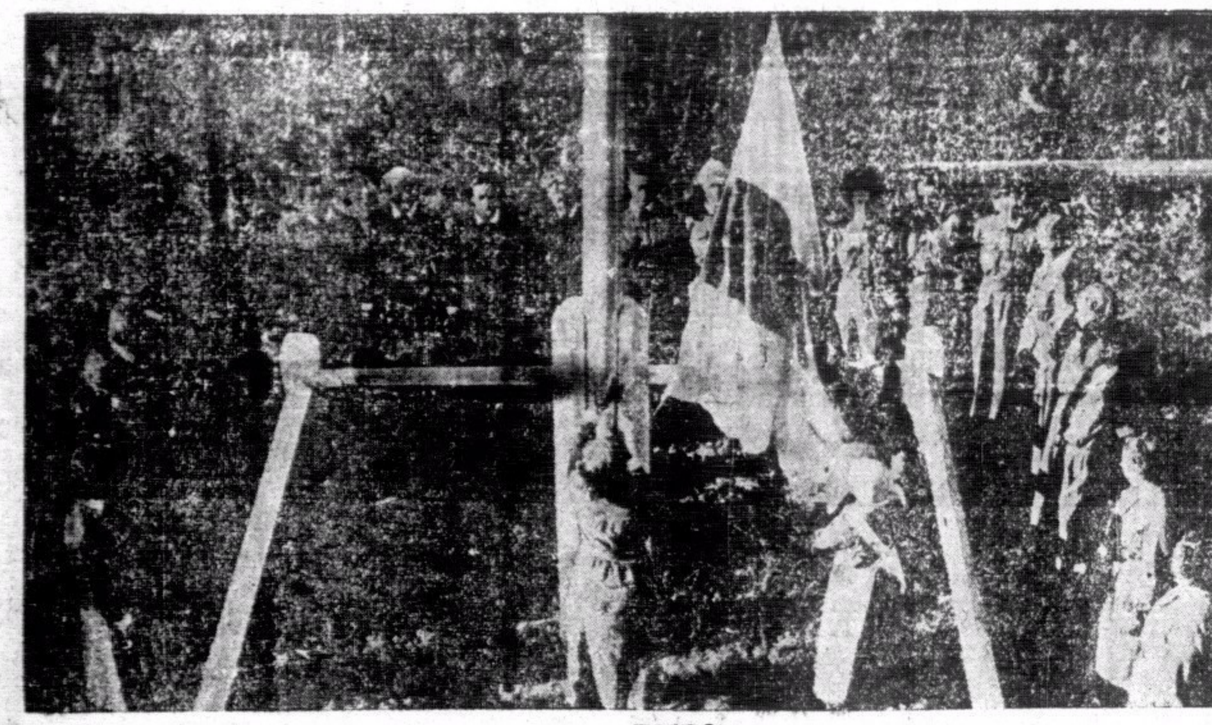

↑每天的早晨在戰地象中舉例行陞旗禮。

芬蘭婦女戰地服務團女團員之一，她年僅十八，在平時她是一位商店的售貨員。→

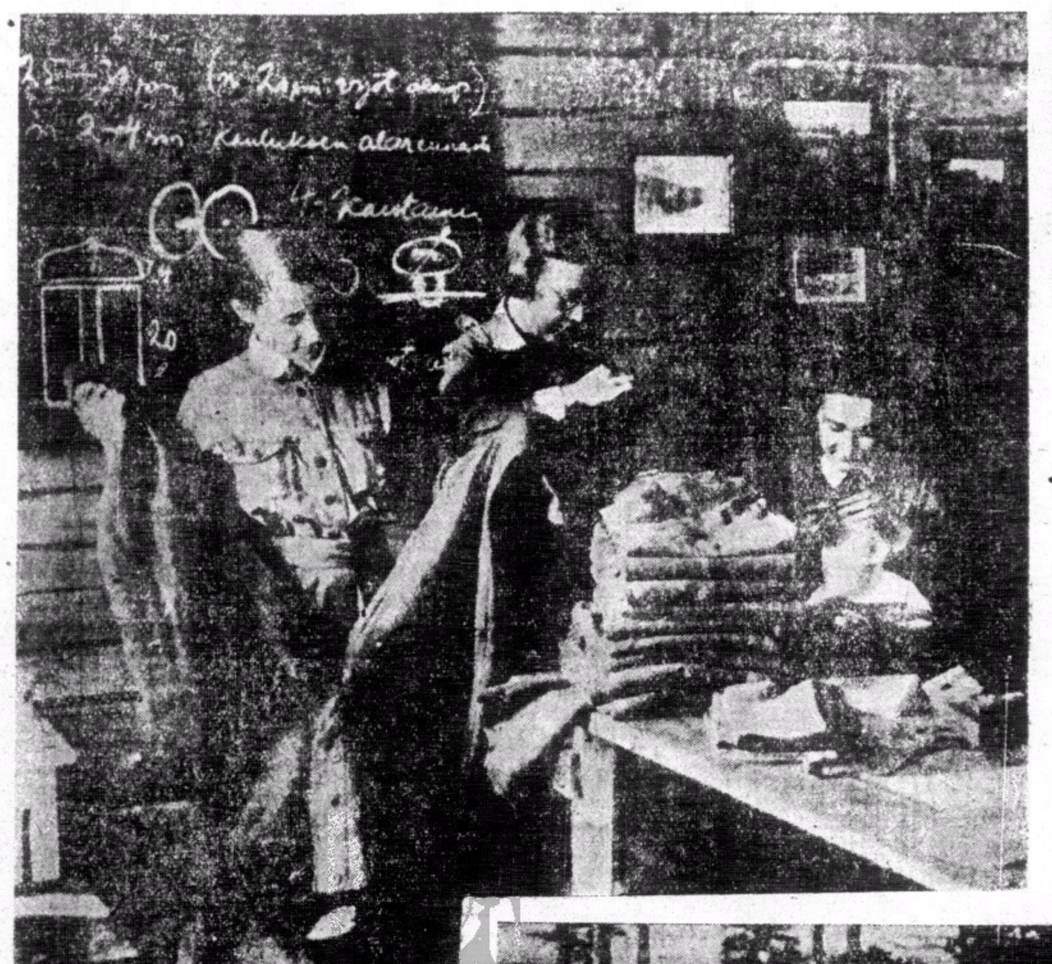

修補軍衣，這是服務團的唯一天職，雖夜以繼日，未常稍息。→

在陽光似錦的營中，齊聲高唱國歌，以壯軍心。↓

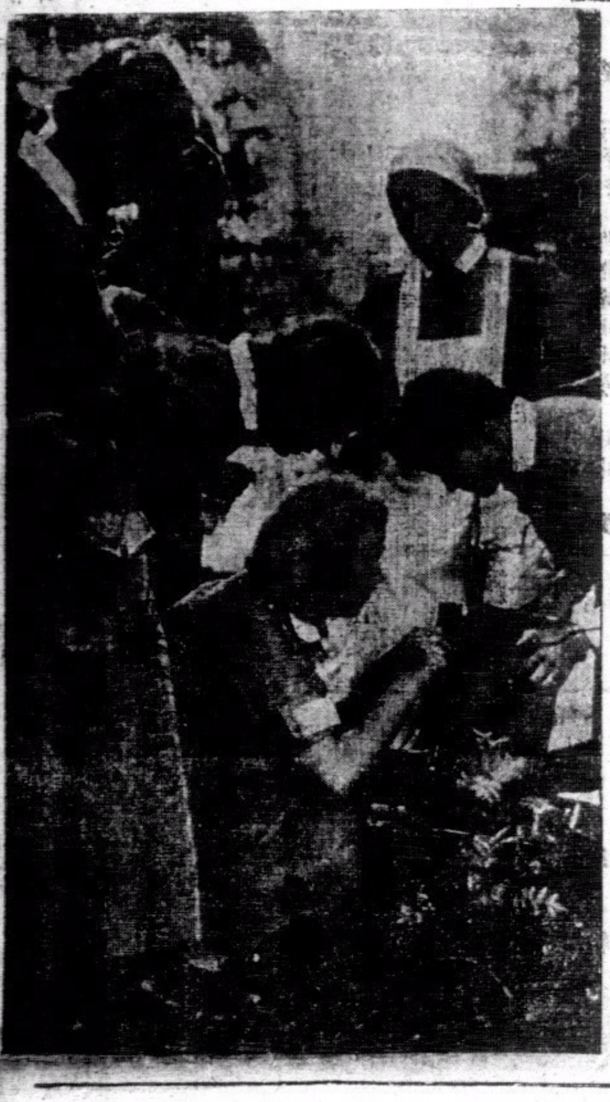

服務團不但担任救護工作，那軍用電話之修理，運輸，也是她們的職責。→

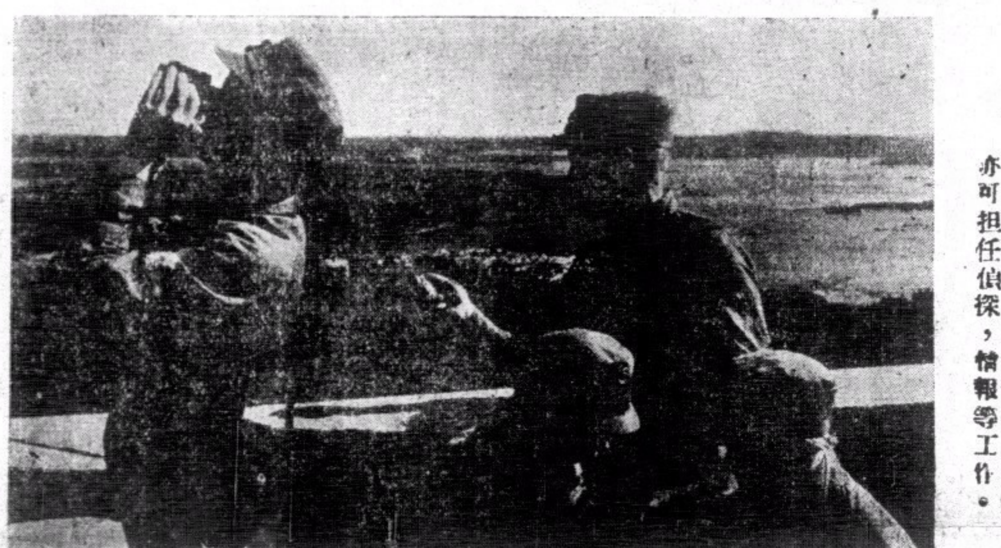

有時在軍事緊張情態下，她們亦可担任偵探，情報等工作。→

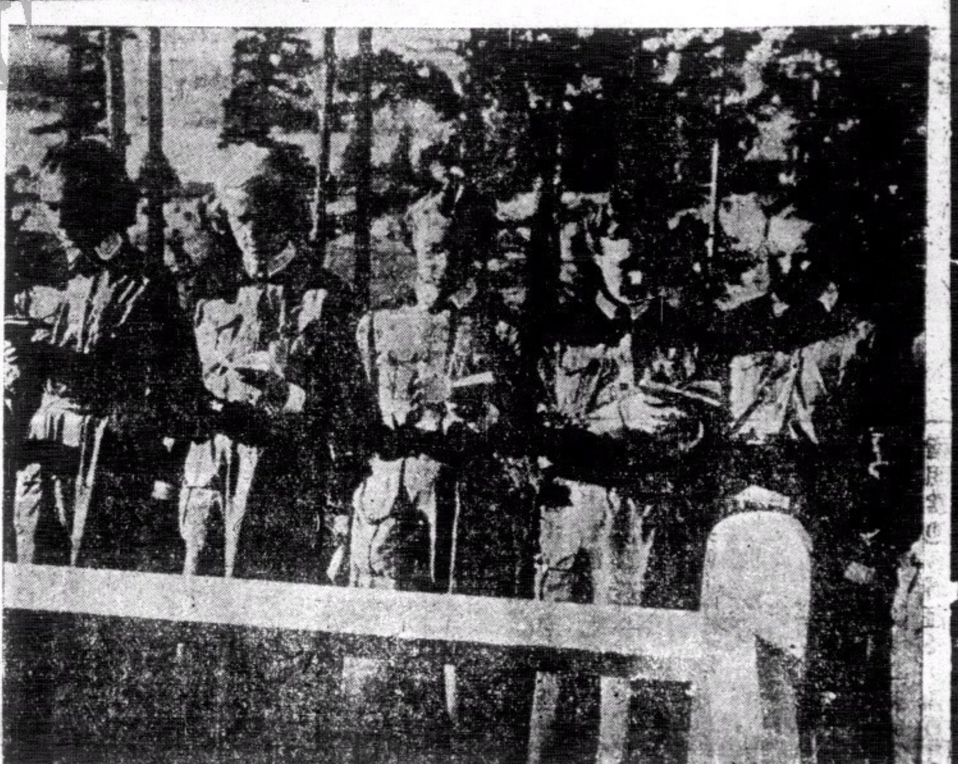

陰虛肺癆　多條生路

養陰調肺汁

闢陰虛肺癆內傷吐血爲不治症之謬說

凡病從來無有不治之法。亦無有不效之藥。縱極危殆。得救者不知凡幾。認爲難治。竟得安痊者。亦時有所聞。視乎用藥能得其法。認症之能探其理與否矣。虛極吐血。雖屬駭人。而於古法昭垂。多未深晤。恍於見聽。恍於見危。或則雜藥亂投。溫病誤用。謠言誤信。攻補誤施。防癆之議日張。治癆之法日拙。西說則分三級。竟斷其治之有無。危重緩許。立瘥竟告。蓋治病貴求其本。而虛癆之本。甚於中氣。中氣苟未至全敗。胃納苟未至絕粒。肺痿亦未至破金。狀雖羸弱。猶可治也。然窮原竟委。不外一虛。緣夫人之血。隨行脈絡。充達肌膚。流通無滯。是謂循經。謂循其經之常道也。一旦不循其常。溢出於腸胃之間。於是吐出。人身之氣。游於血中。而出於血外。氣爲血之帥。血隨之而運行。血爲氣之守。氣得之而靜謐。氣結則血凝。氣虛則血脫。氣迫則血走。氣不寧而血欲止。不可得矣。方其未吐之先。血失其經常之道。故有咳血。咯血。吐血。腰痛。背痛。脅痛等患矣。肺爲華蓋。位在背與胸膈間。血之來路。既由其界溢出。自當治肺。亦要治肝。肝爲統血之臟。位在脅下。肺從其地而來。所以肝肺乃血之來路。實則胃主之也。凡人吐痰吐食。皆胃之咎。况血之歸宿在於血海。衝爲血海。其脈麗於陽明。未有氣不逆上。而血能逆上者也。安得不責之於胃。仲景治血。以治衝爲要。治陽明即治衝也。陽明之氣。與太陰之氣。下行爲順。今乃咳逆而吐。失其下行之令。急調肺胃。使氣順吐止。止血之後。繼以消瘀。從當其血。奈邪之所輳。其正必虛。去血過程。今陰虛有不虛者矣。又以補虛爲收功之法。焉有不治者哉。本醫生潛心研究。得仲景治癆之秘。復得葉氏養陰之傳。揀選正道國藥。以法泡製。煉成藥汁。故名（養陰調肺汁）迥異天淵。倘購而用之。確有起死回生之效。雖華醫束手。亦無不治愈。慎勿妄投藥餌。以促壽命。幸甚幸甚。

上海安芬氏發明養陰調肺汁之原起

虛癆咳嗽一症。爲衛生家之大忌。西醫則名爲肺癆。中醫則名爲內傷。所謂五癆七傷者是也。中西人士。多所警惕。故有防癆會之設。祇知防患於未然。鮮能治愈於已然。頭痛醫頭。脚痛醫脚。無怪其謂爲難治也。七情六慾。傷之則虛。癆病作矣。本醫生對於此症。研究有素。曾受上海中國肺癆病院。聘主醫席四十餘年。本研究之心得。爲臨床之實驗。於肺癆咳嗽重症。經治愈者奚止恒河沙數。其尋諸報端。頌揚鳴謝者。幾於有口皆碑。譽騰遐邇。惟親朋請求撰方。製成藥汁。以便病家易服。俾患斯症者。得所保障。免有危險之虞。爾普渡慈航。衆生有賴。本醫生因徇衆請。念切胞懷。遂本諸平素經驗。揀選上藥。親自監製。煉成藥汁。名曰（養陰調肺汁）在醫院試用多年。無不立奏奇効。挽救重症。屢起沉痾。倘有患斯疾。經中西醫藥所不能治愈者。請服此（養陰調肺汁）。眞有回生之効。續命之功。茲爲同胞謀健康。壽安全起見。無論新患久患。一經試用。便知予言之不謬也。特印備說明書數萬本。函索即寄。請夾上郵票五分。俾作郵資。着人到取。不收郵票。以示公開。

治陰虛肺癆內傷吐血 非服 養陰調肺汁不能痊愈

▲大人每次服一湯羹

陰虛內傷非服養陰調肺汁不能痊愈
肺癆肺痿非服養陰調肺汁不能痊愈
咳血破金非服養陰調肺汁不能痊愈
痰中帶血非服養陰調肺汁不能痊愈
久咳成癆非服養陰調肺汁不能痊愈
陰虛潮熱非服養陰調肺汁不能痊愈
痰飲咳嗽非服養陰調肺汁不能痊愈
失音聲啞非服養陰調肺汁不能痊愈
氣逆氣喘非服養陰調肺汁不能痊愈

▲一歲兩歲小兒服半茶羹

半夜發嗽非服養陰調肺汁不能痊愈
哮喘痰鳴非服養陰調肺汁不能痊愈
肝逆肺脹非服養陰調肺汁不能痊愈
單聲咳嗽非服養陰調肺汁不能痊愈
潤肺養顏非服養陰調肺汁不能痊愈
肺燥咳嗽非服養陰調肺汁不能痊愈
夜流盜汗非服養陰調肺汁不能痊愈
除痰止咳非服養陰調肺汁不能痊愈
外感傷風非服養陰調肺汁不能痊愈

▲三歲四歲小兒服一茶羹

實咳虛咳非服養陰調肺汁不能痊愈
小兒雞咳非服養陰調肺汁不能痊愈
百日咳嗽非服養陰調肺汁不能痊愈
老人日咳非服養陰調肺汁不能痊愈
老人夜嗽非服養陰調肺汁不能痊愈
咳吐綠痰非服養陰調肺汁不能痊愈
咳吐黃痰非服養陰調肺汁不能痊愈
咳吐黑痰非服養陰調肺汁不能痊愈
咳吐白痰非服養陰調肺汁不能痊愈

臨床實驗　四十餘載　如患斯症　刻即快服

初患新咳服養陰調肺汁連服一瓶日服四次必愈
纏綿久咳服養陰調肺汁連服三瓶日服四次必愈
初期肺癆服養陰調肺汁連服半打日服四次必愈
二期肺癆服養陰調肺汁連服一打日服四次必愈
三期肺癆服養陰調肺汁連服二打日服四次必愈

治癆救星

勿作等閒視之

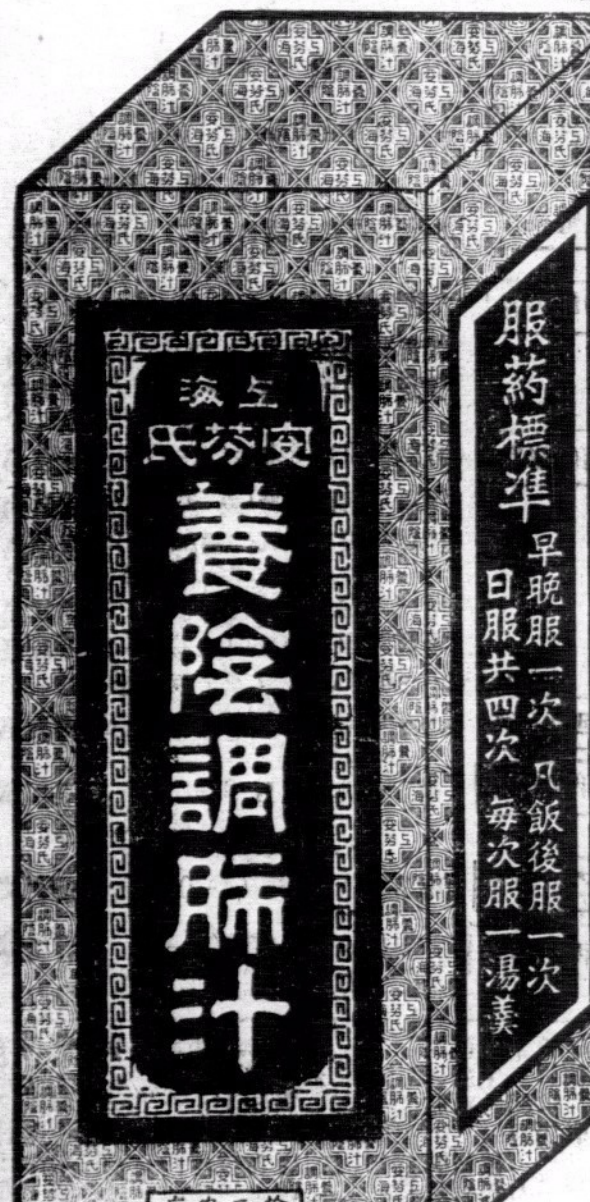

△香港永樂街鄭安芝總經理▽

大瓶二元　買一送一　日服四次　可服十天　到處均有代售